北京日報

戊辰歲　本報每日兩大張星期一單出正張　本報出版第二十六年第八千六百二十號　郵政局特准掛號認為新聞紙類

本報在東城鎮江胡同　電話東局一百五十一
北京日報分館　在前門外西四南圍廿三號　電話南局一零一九

本館京外各處分館　一在天津廣興大街華昌派報社內院　一在奉天城內民政司對過　一在開封相國寺後街　一在洛陽商埠門內

PEKING YIH PAO,
Chen Kiang Hutung
Hatamen Street
PEKING CHINA

本報告白價目
總行(版面四分之一)每日每行刊費大洋五角(版面二分之一)每行刊費大洋一元刊費一月九折半年八折全年七折結算(均以五號字計)地位隨時移動如指定地位加倍收價刊費先付幸勿見怪另例

本報價目　一元四角五分……月起碼按日分寄每年全年照算郵費代價按九折計算
出售價目　……津浦鐵路行車時刻表每塊大洋六元

廣告
……販價廉物美日兼完善……種文件交托承印及購買印物品刊登告白者格外克已　本報營業部謹啓

肥皂
……時用之能免皮膚粗……不散每塊三毛五分
香廠　正陽公司　一六二號

資本……業務……
總行　天津英界……道四號路
分行　北京　天津　濟南　揚州
……不動產抵押放款(發行鈔票)隨時兌現……辦永寧水火保險……
上海　漢口　唐山
其他各埠均有代理機關
北京分行設在西交民巷

中法儲蓄會
股份有限公司
地址東交民巷滙昌大樓
印有詳章索函即寄

大注意!好消息!好機會!
是人人愛聽的好消息
是一時難得的好機會
本會自四月份起
增加特獎獎金—預佈
本會每月開獎設有特獎一號其獎金視儲戶之增加隨之增加業已增至八千元每月曾將得獎號碼登報宣佈以示大公近今儲戶益見踴躍現已達九千餘號照章自四月份起特獎獎金增至九千元　儲戶諸君其亦所樂聞乎俟後儲戶如再增加則特獎增至萬元實轉瞬間事耳未入會者毋再觀望不前從速加入同享此不易多得之獎金而免失之交臂也

▲入會簡章說明
(一)按月或按季按年繳款分三元六元九元十二元十五元五種(二)此項儲款到期全數發還並給紅利(三)中途如有急用照章可以抵借極為方便(四)每月開獎一次設特獎頭獎及二三四五等獎儲戶均有得獎權利

中孚銀行發給股息廣告
本行十六年份決算業已辦竣並經股東會議決擇於十七年四月一日(星期日)起為發給十六年下期股息之期屆時即祈貴股東惠臨所在地本各分行就近憑摺支取為荷

勸業銀行廣告
本行額定資本銀五百萬元呈奉財政農商部批准設立遵照勸業銀行條例辦理各種業務並經政府特許有發行鈔票暨代理國庫之特權兼辦商業儲蓄所有存放利息以及滙兌抵押貸款有價證券生金銀等各項交易無不克已辦事手續力求簡便以副雅意　本行營業時間除星期例假外每日上午十時至下午一時下午二時至四時為止所有本行發行之北京天津地名鈔票京行一律兌現如蒙賜顧至本行面洽可也

總事務所　北京西河沿四號　電報掛號○八七五　電話南局三○六八一一▲二○七▲二九七五▲三三○▲二二二○
天津行　天津法界……電報掛號……電話南局一○三八▲二八一一▲六五一七
上海行　北京路　電報掛號○五三八　電話中央六○七一▲六○七二

世傳幼科
王仁卿
蘇州名醫吳小山之高徒厚卿子仁卿在吳下懸壺二十餘年對於痧痘驚疳等症皆知小兒疹症及危險等症曾儲著手成春特為介紹先生寓李鐵拐斜街電南一六六五號　楊允楷　潘頤　孫仲山同啓

理正醫院
院長蔣履曾行醫三十餘年頗多經驗專治內外婦幼各科並診治花柳病嚴守密秘治病新法包治貧病送診施藥自製德國潤膚液美容潤肌預防皺紋　住址順治門外大街二百十四號
電話南局四六二五

送客最宜　黑人牌雪茄烟

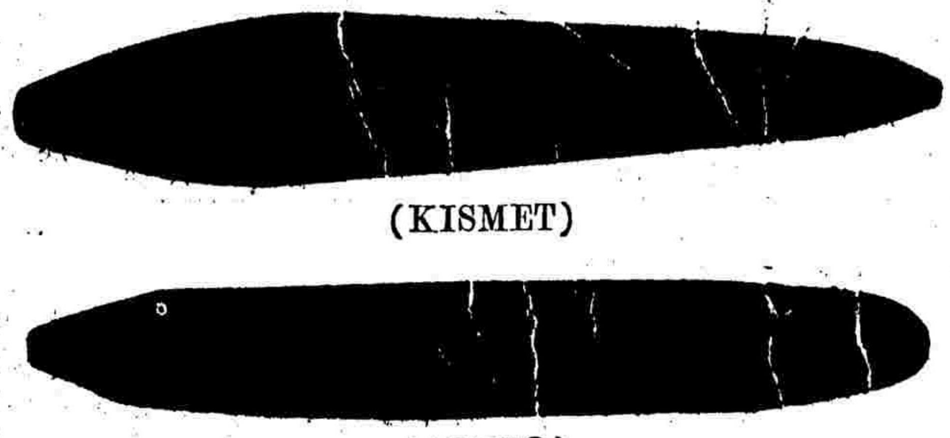

(KISMET)　(AVETO)

黑人牌烟貨真強　請君不信試試嘗　氣味清香色又黃　口味不合退原洋

北京協和烟公司謹啓
東交民巷西口電東一○九一號
王府井大街南口電東二七七九

灤州礦務有限公司訂於四月二日起補發第十五屆所欠股息謹啓

金城銀行
辦理銀行一切業務兼收各種儲蓄存款
總分行辦事處地點　國內外各都會商埠均有代理機關　天津　北京　上海　漢口　鄭州　張家口
股本總額一千萬元收足六百五十萬元　公積共計一百十五萬
通滙地點
北京行電話南局　總經理室一七八二　營業室三六九一……
天津行　英租界……
辦事處……每星期上午十時至下午一時……

大陸銀行
資本金五百萬元　公積金一百五十萬元
總行天津　京滬漢等處均有分支行英法德美日本等國均有代理店一律通滙並與鹽業金城中南銀行合設準備庫儲蓄會於上海天津漢口等處
保管部　公債股票商業票據及其他有價證券之保管代取本息或買賣或承募並出租鋼製保險箱
營業部　存款　放款　滙兌　押滙貼現　代理收付款項及生金銀買賣
儲蓄部　活期儲蓄　定期儲蓄
國外滙兌部　票滙信滙電滙活支滙款押滙貼現代理收付款項及證券貨幣買賣
北京分行地址　西交民巷
電話南局　總經理處三一五六　總理室二九九八　經理室一零零六　營業室一四九六　出納部二八五　公用三五八二　一四零三　三七八七
北京清華園支行地址　清華學校內電話西苑分局四號或東局三九零零轉

夏士蓮雪花
商標　TRADE MARK "HAZELINE' SNOW"
美容秘訣

每逢盥洗後與未抹乾之前用「夏士蓮雪花」少許搽於皮膚之上輕輕塗抹能令皮膚細膩一年四季無論經過何種天時氣候均能保存其皮膚柔軟潤澤與安舒也
此品貼有華文仿單各藥房或洋貨號均有發售
BURROUGHS WELLCOME & CO.
LONDON AND SHANGHAI
(PROPRIETORS: THE WELLCOME FOUNDATION LTD., LONDON, ENGLAND)
英京　上海　寶威大藥行(英商威氏基金有限公司)
Sh-266

萬能維靈術
免費贈授　保證成功
欲破除迷信必先使科學的玄學成功並無聊的迷信自破(萬能維靈術)就是科學的玄學且是已竟成功的科玄學　能不用一切的儀式不借符咒的號召　不要任何物件的幫助　隨便在何時何地　立刻可以發現千里眼的功能　可以預知吉凶　可以立判成敗可以先見得失　可以指示進退　可以趨吉避凶之法可以求圖謀必得之方　可以見盜賊之逃藏　平時常行可以防仇敵之侵害　臨急應用　既可以得見光明　可以預曉　更可知意外機會　每日能行此術一次　不但祇有吉無凶而隔日陰晴　當日皆能預曉　又可治療一切病症　輕者當時大痊　重者分期見效　尤妙在不是虛空幻化　不是錯覺幻覺　一切皆根據於科學原理　現確切實在之現像更不是圓光　亦不是催眠術　無圓光及催眠術之煩難有超乎圓光及催眠術之功效原發明人為日本鈴木錦屏博士　統入中國　由本會專責傳授　本會因此法關係世界人類　前途的進化很多　尤其是我們這迷信最烈的中國實有普及的必要　所以商准鈴木博士　提出該法講義一千冊　免除學費　贈授國人　有志學　的請向本會索閱詳細說明書　遵章贈可也　索閱說明及贈授簡章　須附郵票四分　空函不寄

華北哲學研究會公告
上海法租界辣斐德路慈安里二十四號

鹽業銀行
本銀行股本壹千萬元已收七百五十萬元公債金及盈餘滾存四百五十七萬五千三百餘元辦理存放滙兌各項銀行業務總分行所所在地列下
北京西河沿　天津法界八號路　鄭州錢塘里　駐馬店　漯河　上海英界北京路　香港德輔道　南京下關惠民橋　揚州左衛街　杭州珠寶巷　漢口英界一碼頭
其餘各省會商埠均有通滙機關並與中南金城大陸銀行合設準備及儲蓄會於上海天津漢口等處

沈捷臣啓事
敬啓者鄙人現已遷移廣安門內土地廟下斜街六十八號如有各處往來信件及廣告事項請到敝處接洽或通電話亦可
電話南局二五二三號
本報告白部謹啓

感謝良醫
古眉僧先生醫中好手五世具傳施醫為懷心存濟世聞良醫也術者家父以垂暮之年竟染瘟疫之症病勢垂危幸賴會東手均謝絕不治並經敝親馬君介紹古眉僧大夫診治一劑病減三劑全愈先生住宣外土地廟斜街四十五號　鶴年人李竹齋謹白

天津估衣街
敦慶隆
承做　時樣斗篷　新式大氅

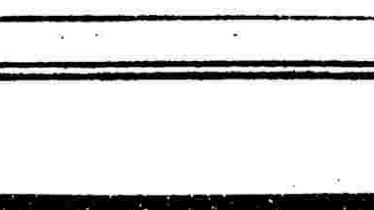

39

緊要新聞

●正太龍泉關兩路進襲
▲經一番激戰始退却

某方消息 正太龍泉關方面兩路晉軍 日來又圖反攻 二十八九兩日兩路皆同時進襲 二十八日晨晉獲鹿軍徐永昌一部約千餘人 向大郭村奉軍陣地挑戰 奉軍韓光第部當即應戰 接觸約一小時後 晉軍第十軍李維新騎兵師約有一團 又繞出牛頭山方面 側擊韓部側面陣地 當經蘇炳文第十七師一團迎戰 扼守該處之奉軍砲兵亦發砲射擊 晉軍仍頑强抵抗 至夜間十時始向原地退回 龍泉關晉軍騎兵一部 於二十九日晨迴繞山地 突出青羊嶺口企圖襲攻阜平 經該地防守師長丁喜春急派騎兵兩團 自烈山石仰山雀大影壁居分路截擊 晉軍退却後 奉軍追擊隊以追擊砲向山地轟擊晉軍 故阜平一帶突聞隆隆之砲聲 現奉軍為預防擾亂防綫 已調一旅兵力駐守該地云 (西)

●張楊召各軍長赴石莊
▲討論軍事計劃
▲一二日後南行

某軍事機關消息 張學良楊宇霆抵石家莊後 現擬暫留一二日再南下 刻已電召前綫各軍長來石會議軍事 協商正太京漢兩路守攻計劃 軍團部各處人員均已到石家莊 二十九日晨張楊曾親赴大郭村陣地視察 并召集前綫團長以上軍官訓話 二十九日午後返回石家莊云

●討伐令仍須下
▲今日閣議再討論

院方消息 本星期二閣議 對于討伐令係決定將文字再加修改後始行發表 嗣經該院分別修正 又有主張俟張學良楊宇霆孫傳芳張宗昌褚玉璞各將領分別到前綫有電到京後 再行發表 故本星期四未提閣議 但未打銷 大約今日閣議當可正式決定云(北)

●減政標準昨日略有變更
▲減二成者可減一成五
▲某要人之裁員主張

政府對于減政標準 係規定月支三萬元者減三成 二萬以上者減二成 五千到一萬以上者減一成 并經各報登載 昨據某方吐其消息 中央各部以月支二萬五者佔多數 削去二成 實難敷衍 因又決定變通辦法 凡須減二成者 可酌量情形 少減五分 至于裁員問題 確有人建議當局 謂各部司長廳長 係承上啓下之官 似可裁去 以後部中事務 即由各科長直接總次長 較為簡便 參事額缺 因國務院有法制局管理草擬法令事項 凡各部所提之法令 均須該局審核 亦可將部中參事減少名額云云 惟當局以此項辦法 頗有理由 但與北京歷來體制不符 恐難實行 日內當交院議 預料將來各部院裁員之結果 必以額外者居多數 因大官易與大官接近也 但聞亦有主張以勤惰為前提 並有飯大家吃暫不裁減者 今日閣議中當有一番新決定云 (北)

●駐奉日總領事之第一使命
▲變更對滿政策

據日本國民新聞載稱 現任日本外務省以新任奉天總領事林久治郎行將赴任 正在協議對滿之更新政策 大體決定如下 我國從來操急進積極政策 其結果徒使懸案糾紛 是以積極政策之根本方針 雖仍不可放棄 然除緊急問題外 擬先操漸進主義 以待時機 如滿蒙交涉問題 亦擬備將一部分之吉會路問題分開繼續交涉 其於諸案均暫不積極進行 至於林總領事到任後之第一使命 當舉全力以解決滿洲壓迫鮮人問題 及不當課税問題 然近因中東鐵路問題 以及其他情形之故 中日俄三國在北滿之關係極為複雜 即前項問題 恐亦不易 但俄政府則欲現由後藤子及南滿鐵道社長山本氏及其他各關係者計畫中之對中俄企業團之計畫 互相連絡 以圖圓滿有利之解決云 (辛)

●日本將提出中日互惠税
▲欲實行過渡税前解決

關于關税增徵十二五一事 日本方面所持之態度 迄未明瞭 據日人方面傳出消息 則謂日本政府鑒于近頃各國間之態度 均多傾向于有條件的贊成 因此日政府已變更其向所持執之方針 現于希望中日間懸案及西原借款之解決外 對于前此日置益金權及佐分利貞男與中國委員蔡廷幹陳鑾等所協議之中日互惠協定税率事項 頗希望于我國實行過渡税之先 于最短期間將此困難重大之事件解決 外務省對于此事現正積極籌畫 擬俟適當時機即向我方提出云 (西)

●美京聯華協會之決議
▲贊成中國關税自主
▲希望撲滅赤化

據某方華盛頓二十八日電 美華會議本日午後以舉手式表決 通過贊成中國關税自主之議案 在辯論時參議院議員波拉氏言及中國風潮 謂本人担任施行各種可能方法 以促成中美條約之修改 今謂中國反抗外人之開拓 則未免錯誤 余不顧恭維布爾希維克主義 稱其僅僅在搗亂面 即有使世界燎原之權能 不過凡地方上騷亂着大之處 布爾希維克輒揚其餘耳 幸中國布爾希維克運動 華人已設法撲滅之 并未達到由列强用兵之點云云 (西)

●關委會昨日改開談話會
▲因潘復臨時奉召入府

昨日下午三時本為關税自主委員會例會之期 四時許潘復梁士詒羅文幹顧維鈞沈瑞麟李思浩王克敏閻澤溥王蔭泰劉哲吳晉等及專委中應被諮詢之袁永廉錢泰金煥章等均到齊 正要準備開會 適接府方電話 囑潘復迅即入府談話 潘當進府 各委員以主席他適 遂改為談話會 彼此略為談談 至於照會問題 梁士詒因南方復電未到 確未向大衆提及 三股主任由特別委員兼充一事 自可照辦 但股長一職 須真正行家 方能勝任 昨日懂關税者深知此事前途黯淡 不肯為無益之犧牲也 候至四時二十分因潘復仍未出府 各委員遂匆匆散會云

●減政聲中之外部
▲不裁員只減薪

日下政府對于各機關 決定實行縮減經費 外交部方面之經費 將即實行減省三萬五千元 該部當局前此曾有裁員之議 繼因現有之各職員均皆在部服務多年 或係外館調部 積有相當資格 且為辦事之有相當經驗者 羅氏為愛惜外交人材計 現擬從減成入手 聞將對于各職員應領薪俸 按照等級之高下分別折扣 以期與預定之數目符合 此議刻正由羅氏與各重要參司在秘密協議中 前傳之裁員一節 現已不成事實云 (北)

●梁士詒昨晤英使
▲商談關税問題

英使藍博森到京後 梁士詒曾派陳鑾張錫兩人於下午一時到英使館晤訪 探詢英國對關税之態度 雙方談話甚久 故潘復之宴英使未行赴席 其對華案之表示 謂該案交涉尚未停頓 本人擬於日內召請各關係國公使共同研究一繼續進行談判之方法 梁士詒內閣於關税諸問題尚有與英使晤面之必要 特於昨日與之接洽云(西)

●蔣介石赴徐指揮
▲魯張亦即赴韓庄

外人方面電訊 津浦綫魯黨兩軍現仍於前方步哨之小接觸 但日下兩方已似各有充分之準備 黨方總司令蔣介石已定日內赴徐指揮戰事 魯張鑑於黨方有積極進攻之勢 對前方布置亦非常注意 擬於日內親赴韓庄台庄一帶視察防務 并早已令駐兗州楊鄉之十軍陸續集中韓庄臨城 許琨第七軍佈防運河兩岸 孫西劉志陸第十三軍亦向津浦綫移動 雙方衝突將即漸見增大云 (西)

●張學良建築黃河北岸砲台
▲工兵團奉調入關

駐奉第三四聯合軍工兵第十九團 頃奉張學良之電調 令帶全團士兵開拔入關 協助建築黃河北岸砲台工程 該團長金良濤奉電後 即帶全團工兵一千五百名 及軍需品等物 於月之二十七日晚九時 乘京奉特別專車一列 開拔入關云 (南)

●褚玉璞昨日赴濟

昨日下午天津電話 直隸督辦褚玉璞前日下午赴德州 檢閱該地駐軍 前晚即宿專車內 聞褚氏定昨日下午乘原車赴濟南云 (辛)

●中日採辦枕木之交涉
▲舊約枕木限五十萬
▲近年遞加達二百萬
▲吉省派員交涉徵税

吉林通信 清季俄國建築中東鐵路南滿鐵路 與中國協定條約 每年在吉林省內採用鐵路枕木五十萬根 免税放行 日俄戰後 南滿鐵路劃讓日本 所有條約上之權利概由日本承繼 迄於今日已歷二十餘年 然當吉長鐵路通車之初 日本所用枕木之數 尚未超越五十萬數之外 近十年來 南滿鐵路增設複綫 所用枕木年年增加 而以吉林省為取給之源 前五年間 吉林省政府據財政廳之請 令由交涉署嚴向日本駐吉總領事館抗議 謂如超越定數 即須照章納税 日領百般支吾 迄不得要領 需用枕木 採辦如故 由五十萬增至六七十萬 至於前年超過百萬 去年一年之間 因吉敦路開通一部分 來源增加 竟陡增二百萬之數 省政府據財政廳呈報 認此為無窮漏巵 眼看吉敦路全部開通 如不限制 勢必漫無底止 税源外溢 固是問題 而我國主權輕輕放棄 坐令大好出產供人無厭之求 對本國木商之徵税 絲毫不讓 薄己厚人 尤覺無以自解 且吉林省辦之吉海鐵路 正在進行 需用枕木 亦屬不少 如不限制 轉令本省所需枕木價額增高 亦一甚大損失 因此之故 遂又提出交涉 但以在吉不能解決商議結果 由在吉之日領署及滿鐵公所派定人員會同交署委員偕往大連滿鐵公社直接商洽 大旨在先調查滿鐵最近需用枕木實數 次則查明最近採用量數 我方宗旨 則以維持原約 超過即須徵税 如可通融 不妨另定辦法 酌減税率 交署所派委員為魏秘書劭卿 劉評員翠秋 並吉海路局科長沈圭臣三氏 業於昨(二十六)日晚車會同日方人員同時出發矣

●三月份鹽税收入不旺
▲盈餘只得六七十萬元

財政界消息 三月份鹽餘 聞收入不旺 除撥付各行到期債欵外 僅有六七十萬元可以分配政費 日昨朱有濟報告財政部 亦謂收入不過數十萬 本月政費須另設法云 (化)

●房捐加倍徵收可無問題

關於房捐問題 自交內務部核議辦法後 聞內部方面即有決將警廳擬訂之分級徵收一律取消之議 仍採照原額加倍征捐辦法 昨據關係方面所傳 是項決議內部所以遲未發表者 係因京師大戶居民若令其加倍繳捐自無問題 小戶則必視其經濟之狀況 若一律照加倍辦法 未免太難 故對於此項不得不稍加研究 總期妥貼 然大體已經決定 不久即可發表云(北)

●陳興亞已復職
▲警餉財部籌有辦法

陳興亞因警餉無着 提出辭呈 已見前報 茲聞警餉問題經內財兩部協商已定有辦法 政府對陳復倚畀甚殷 故陳已打銷辭意 於二十九日到廳視事 并通令各區隊局等一體知照 原令如下 本總監前以警餉無着 一再呈請辭職 並不到廳視事 業經通知在案 茲查警餉既由財部籌有辦法 本總監即於本月二十九日照常到廳視事 合亟通令一體知照云云(北)

●關税專門委員昨午開會
▲決定認股問題

關于關税自主會專門委員決定三十日上午十一時在院開會情形 已見報載 茲查昨日十一時許 各委員俱出席 先由潘復代表夏仁虎致詞 略云 主席今日事忙 未能蒞會 特派鄙人代表前來說明此次集會之原由 主席因民國十八年一月即為中國關税自主之期 所有未經自主以前之一切事宜 亟應努力籌備 現本會分股及各股應做題目 業經大會通過轉知在案 諸君皆學有專長 倘望各本所長 認股工作 至於股長問題 亦盼由專委酌定辦法等語 夏說畢即退 於是各委員互抒意見後 由嚴鶴齡夏清貽袁永廉等按各委員復函稽查 計已認股者有四分之三 其餘未認股者 比囑各人當場添寫 此外關於股長事件亦有討論 僉以依照前年關税會議舊例 股長係特別委員兼任 專門委員不便置議 遂於十二時散會 昨日下午四時羅文幹梁士詒到會時 嚴鶴齡已將上述情形報告特委會 惟因特委流會 故當時未能議及云 (北)

●張作相暫不回吉
▲日內即赴下射村

日前有張作相將回吉林一行之說 茲據調查 并非事實 晉北雖一時不取積極 防務仍甚重要 張因無此餘暇回吉 日來因府張留其在京有事商量 故未啓行 大約日內事畢 仍赴下射村坐鎮云 (北)

●常蔭槐整頓奉票
▲準備金籌足二千餘萬
▲中交借欵亦不日解決

整理奉票問題 自經交通部長常蔭槐等籌欵着手實行後 價格日漲 探聞此次常蔭槐等之籌助現欵整理奉票 迄最近止 籌有成數者 現欵已逾二千六百萬以上 其餘正在進行之借欵 為數甚鉅 某方面接京奉路局報告 邇來由京奉車運往奉天之現洋 日必四五十萬元 均由天津起運 至於籌欵方法 除以奉天省有財產向國內各銀行抵借之外 不足則以奉省境內之鐵路收入作担保 吉黑兩省亦有相當之援助 此次吉林省長誠允 及財政廳長榮厚之奉召來京 即為此事 聞於國內各銀行借欵一節 多數銀行已有成議 實行過付者亦不在少數 中交兩行雖未完全辦妥 現在極力磋商進行 去解決之期當無幾日 據某要人云 照常氏等計畫辦法 將來奉票前途縱不敢謂全數兌現 而價格之蒸蒸日上 當有把握也 (辛)

●寶道昨訪羅文幹
▲諮詢道勝清理事件

法人寶道本為外部顧問 昨日上午十一時赴外部謁羅文幹 敘談時間甚長 據聞係諮詢關於華俄道勝清理事件云

●美飛機隊未經允准即登陸
▲外部向美使交涉

美國飛機隊日前來華 未按照條約手續通知我國允准 即在塘沽上陸 并於上陸之後即在該地演習飛行 殊屬違背條約 侵犯主權 外交部接軍事部通知之後 業向美公使提出交涉云 (北)

●俄蒙擅劃邊界

據東交民巷消息 日前俄人由赤塔派測量員十數員 與蒙政府擅劃邊界 中央於昨日特電我國駐赤塔總領事 令其就近調查 以便與俄政府提出交涉 一面並密電駐莫斯科鄭代辦調 如果俄蒙擅劃邊界之事屬實 應即聲明中央不能承認云 (化)

●寧方停發流通券
▲因已籌到大批現欵

外人方面上海二十九日電 今日(二十九日)午後由滬運到鈔票百八十箱 約千萬赴寧 寧方因日來籌得現欵已不少 已決停發流通券 監察委員會亦從緩組織 惟捲煙庫券則仍照發 勸募庫券委員會昨會後解有五十萬赴寧云

●湘鄂會議議決案

長沙二十八日電 湘鄂軍事首領于二十六二十七兩日中 繼行兩湖善後會議之議事 經決定議案如下(一)負責繼續準備實行北伐 (二)由中央計畫就兩湖兩省設置省市黨部 (三)請求中央將已被褫奪職權之陳公博甘乃光陳樹人汪兆銘何香凝顧孟餘等九人之職權 仍予復職 (四)對共匪土匪行根本的之討伐 (五)對地主與佃戶又雇主與使用人之間妥謀融合之計畫 制定暫行勞動法 設强制仲裁機關 解決勞資問題 禁止罷工 又程潛曾提出議案一件 為(禁止依個人的勢力 對黨之問題而行專制的之手段) 此案因性質不穩當 被決保留(兩)

●日飛機將來華

軍事部為日飛機來華問題 昨曾咨文財部 請轉飭滬海關遵照辦理 原文略謂 關於日本航空株式會社此次請在上海大阪間飛行一事 自應援案照准 檢同應付辦法及原開飛行計畫 請查照轉飭滬海關遵照云云(辛)

●李宗仁陳銘樞同赴長沙
▲不久返漢

外人方面電訊 李宗仁陳銘樞 偕於(二十八日)抵漢後 於(二十九日)晚復同車赴長沙 與武漢諸將領籌商軍事並籌欵 大約不久仍當返漢 辦理政分會各事 并指揮參加北伐之各軍云 (西)

●徵兵處限期徵兵
▲限十五天以內辦竣

某方面消息 三四方面軍團部所設立之徵兵處 因各縣從事徵兵 尚有遲延 未及半數者 昨特通電直隸京兆各縣徵兵委員限期徵齊 茲將電文錄下 (上略)徵兵委員會正副委員長 此次徵兵 捍衛國家 關係重大 關於各縣徵兵期限 業經三令五申 茲查各縣從事徵集 已經辦理完竣 成績卓著者 固屬不少 而玩忽遲延 行將三月之久 尚未及半數 殊屬辦理怠惰 為此令仰該委員長 迅速徵集 以資訓練 自此通電之日起 限期十五天 遵照定額 一律徵齊 倘再遲延 定予撤懲 切切此令 徵兵處艷(二十九)印 (西)

中央新聞

●汪犧芝逝世
▲部派張孝鍪暫代總檢長

京師總檢察長汪犧芝前日因病逝世 法部方面接到汪氏凶耗後 即派該廳首席檢察官張孝鍪暫代檢長職務 關于繼任人選 法長王蔭泰頗以張真除 但張不肯担任 其他方面亦有主張減去檢長以省經費 另由各檢察官輪充主任 承辦檢長事務者 然均未到決定程度 惟汪犧芝為法界老人 忽爾長逝 其親朋均多傷感 王蔭泰擬即臚述情由 提出閣議決定 呈由當局明令優恤云 (北)

●全城擬添設小學卅處
▲北京教育會提出計畫書

北京教育會代表為擴充地方教育問題 晤見教育總長情形 業誌前報 茲聞該會已提出增設學校計畫書 由會長王撫洲携帶面呈劉總長 內容略謂 京城失學學齡兒童 至少在七萬以上 今暫救濟其十分之一 增設小學三十處 每處六班 每月約需經費六百四十餘元 三十處合計約需兩萬元上下 連同補助私立中小學 每月共需經費二萬五千元 至于分配地點 大致為皇城內七處 北城四處 東城七處 西城五處 南城七處云云(北)

介紹良醫

醫士楊君景秋得祖傳秘授岐黃之術醫學淵深 凡男女老幼大小各症無不應手奏效於難險症尤有絶妙心法 先生自出診以來活人甚多 而且天性慷慨 [illegible]為[illegible]對於就診者但求[illegible]

婦兒內外科產科
秀貞女醫院
北京甘石橋北首電話西局一一五九
醫例
門[illegible]二元 出診洋六元

中國銀行廣告
資本總額六千萬元已收一千九百七十六萬零二百元 公債金六百一十萬二千九百九十元九零八分 營業專辦存欵放欵貼現國內外滙兌買賣生金銀等業並經特許代理金庫發行鈔票經理公債及鹽税關税 總分支行總行北京分支行及辦事處收税處 京兆 北京 江蘇 上海南京下關蘇州鎮江揚州姜堰清江浦板浦 無錫常州徐州南通唐家閘常熟 [illegible]

[illegible]也部人等感謝大德特登報端公諸於衆非余贊譽有病者盍往試之方曉言之不謬也先生醫所在右安門外釋迦寺有匾額者便是 介紹人 朱志遠 白靖頤 楊伯濤

京漢鐵路管理局廣告 第一千七十六號

啓者本路渊行北京保定間之第二十四五兩次客車前因車輛缺乏停止開行茲爲便利客商行旅起見經本路極力籌備車輛定於一月一日起仍照原訂鐘點開行於北京保定間照常售票往來客商希各注意此佈

●各商家對於五萬樂輸捐之討論會

▲提出十條之研究辦法

京師總商會會長孫學仕 因容應政府每月樂輸五萬元 對於五萬元款項分配征收辦法 頗感困難 日昨經各商號如煙行炭行烟行雞鴨行米行各商會等提出質問 竟不終席 而宣告散會 其質問約有十條 (一)收款標準其等級如何分配 (二)若非奢侈品者不能強制分配此項捐款 (三)審查奢侈品幷議員十八人 不能由會長自由分派 應由大會公推 以免有包辦嫌疑 (四)將來收款不能由會長指派巡警按家勒索 (五)將來收款超過五萬元是否退還 如有不及 是否由會長墊付 (六)奢侈品名目是否存在 或根本取銷 (七)在商會者由會長自由分配 或即依每日流水賬爲標準 抽給百分之十或百分之五 不在商會者是否由政府勒捐 (八)京師總商會所包辦區域 是否以大興宛平兩縣爲範圍 抑或以京郊爲範圍 (九)設局徵收所設局長副局長及各區主任副主任暨各股辦事員 每月所用經費是否均在奢侈品捐內提取 (十)每月五萬算至年底 共計十個月 約五十萬 各商家能否逐月分繳 以上十條聯請會長逐條答復 聞提議附署者 亦達十數家 想明日(卽四月一日)大會必有一番之討論云 (南)

●吳家駒辭高檢長

▲法部昨日照准

京師高等檢察廳長吳家駒 近因某項問題 上呈法部 請予辭職 法長王蔭泰曾派員慰留 因吳辭意堅決 無法維繫 聞於昨日下令照准 另派首席檢察長王爀昌暫代廳長職務 至於將來是否以王眞除 日內當有正式決定 (北)

●三四方面宣傳科擬招待新聞界

▲爲謀聯絡感情

三四方面軍團部宣傳科於前日正式成立 已誌前報 該科改組之後 一切組織仍照原有宣傳處之辦法 其宣傳人員仍分爲十大隊 所有隊員行止不定 有時或當派往前方宣傳 係採流動的宣傳法 並聞該科爲與新聞界謀長久之交換消息起見 擬不日招待新聞界同人 藉以聯絡感情云(北)

●羅文幹昨餞法瑪使

法國公使瑪泰爾將回國 日前曾到外部辭行 外長羅文幹昨晚七時特在外部設宴爲法使餞行 次長吳晉及參事司長等均被邀作陪 觥籌交錯 至九時始盡歡而散 又聞法瑪使此次返國 其夫人公子等均同行 道經上海 並不就延 卽邁行放洋 至外傳將迂道赴甯 與黨政府接洽外交問題之說 係屬不確云 (辛)

●河工諮詢委員會章程

濬治海河組織河工委員會暨附設諮詢委員會案 業已通過閣議 茲覓得諮詢委員會之章程照誌於次 第一條 本會附設於濬治海河河工委員會 專備諮詢 並輔助工程進行事宜 第二條 本會以下列人員組織之 駐津領袖領事 津海關稅務司 天津商會會長 天津萬國商會會長 中外輪船公司代表 第三條 本會各委員由濬治海河河工委員會聘任之 第四條 本會得自由開會 臨時公推主席 各委員有事故時 得委託代表列席 第五條 本會對於會議事項 取合議制 以全體委員過半數之同意決定之 第六條 本會會議可否同數時 得由主席參加一表決權決定之 第七條 本會對於濬治海河河工委員會抄交之重要工程議案 經開會討論後 如有意見添加時 得擬具意見書以備採擇 第八條 本會對於濬治海河河工委員會按月抄交之一應工程及經費出納事項 遇有疑義時 得函請解釋之 第九條 本會關於會議事項卽由濬治海河河工委員會秘書主任兼理之 第十條 本章程自呈准日施行 (辛)

●孫世偉保直政務廳長

▲丁傳紳

孫世偉委任丁傳紳爲直隸政務廳長後 茲聞孫已有電致主管機關 請加任命 原電大意如下 (上略)直隸政務廳廳長朱雲同因事辭職 業經前任省長照准 查有歷任杭州錢塘道尹丁傳紳學識宏富 經驗湛深 如以之簡任直隸政務廳長 必可勝任 除先令該員就職外 懇請分別任免 以專責成 特此電陳 伏乞鑒照 孫世偉艷(二十九)印 (西)

●法部將設監獄耕作場

▲擬在東西兩陵及南苑西山等處

司法部以國內監獄改良後 犯人學習工藝甚有成效 近聞擬在東西兩陵及南苑西山等處 設立監獄耕作場數處 專備犯人學習農務事宜 昨已函商各主管機關 俟擇妥地點 卽行開辦云云 (南)

●顧維鈞等得白玫瑰章

芬蘭國前贈與顧維鈞王蔭泰等(白玫瑰)勳章 日前由外部代呈當局 請示應否收佩 業有指令照准 茲覓錄受勳者名單如下 (一)顧維鈞一等大綬白玫瑰章 (二)王蔭泰一等大綬白玫瑰章 (三)曾宗鑒二等大綬白玫瑰章 (四)陳恩厚二等白玫瑰章 (五)錢泰二等白玫瑰章 (六)施安慶三等白玫瑰章 (七)李寶堂三等白玫瑰章 (八)林君立四等白玫瑰章(正)

各省新聞

○擄沉新大明案釋放厚田丸經過

▲日領署出面爲担保

上海通訊云 日船厚田丸擄沉中國商船新大明號 已由南北政府分別向日使館及日領署提出抗議交涉 茲據南京方面消息 日本厚田丸船主佐藤商會代表西野武左衞門禀稱 茲爲對溺斃人員表示同情起見 饒贈死者家屬吊慰金最少洋一萬元 惟將來萬一日本方面如決定確有過失時 當再負担撫邺 此項吊慰金卽作爲撫邺金一部分 請轉致中國官憲 知照大通公司等情 據此 日領事有附帶聲明二件 (一)將來於決定日本輪船方面確有過失時 日領署當爲保證 令日本方面之關係者担負賠償損失之責 (二)日本輪船方面 已準備有証據 此後如果更有需用作証之必要時 日領當爲保証 於最短期內令第二厚田丸船長來滬 以備審訊 綜上二項 日領事爲中日親善上關係 特鄭重聲明 案外部以此案關係重要 遷延日久 尙無圓滿結果 扣留船舶 在當初不過以爲一種物質上之担保 今既有日本領事署出面担保 當較扣船更爲有力 自不妨舍彼取此 現日領以公文聲明 係以該國國家信用爲担保 其效力遠出於扣船之上 故無須再扣日船爲物質上之担保 萬一事後日方不願信用 則我方再可採取其他適當手段 以圖救濟 因於本月廿日下午諭令交涉員轉知海關將厚田丸釋放 並令交涉員嚴緊根據迭次部令 迅謀解決 至該日船遂於二十二日下午出口矣 (辛)

○俄人殺害愛琿警官案

▲俄領主由中國法律辦理

交民巷消息 愛琿警官將義前被俄人康達地殺害 此案尙未了結 現聞此事駐哈爾濱交涉員向駐哈俄領事嚴重抗議 俄領事謂康達地係爲俄人民 不歸蘇聯管轄 亦未赴蘇聯領事館領蘇聯國籍憑証 已拋棄蘇聯國籍 請卽由中國按律懲辦云 據此則此案既完全由中國辦理 自當易於了結云(化)

○湘省之匪禍

▲各地共匪焚殺慘狀

▲醴陵共匪持刀殺父

上月二十六日長沙通訊 湘省共黨近仍猖獗異常 除在長沙平江醴陵等處肆行暴動外 並攻陷湘南之汝城宜章桂東郴縣桂陽常甯資興永興耒陽等縣 焚劫燒殺 民不聊生 近更將各該縣團槍及警備隊槍械行收沒 編爲紅軍 各縣土匪均編爲紅軍敢死隊先鋒隊或自衛軍等名目 人數日衆 水口山松柏香花嶺各地礦工 又聞風響應 聲勢浩大 竟乘衡州軍隊尙未進剿之時 由耒陽常甯二路挨攻衡州 常甯共匪已進至車江 耒陽共匪已進至東田 均距衡州僅三四十里 而衡州城內又素爲共黨淵藪 去年抄出共黨名冊 計有一萬餘人 係以兵工廠爲大本營 現城內共黨大有躍躍欲動之勢 以致衡州風聲鶴唳 一夕數驚 人民紛紛避難來省 自總指揮本已派定十九軍李宜煊鄧重兩師 會同粤方范石生許克祥兩部進剿 因鄧師尙在寶慶前綫 李師雖在衡州 又因鎭壓衡州共黨 未能全部向耒常進剿 致共黨得乘機活動 各縣人民來省請願者 日有數起 聞程總指揮已電商白氏 將鄧師赴日由寶慶調衡 以便進剿 昨有宜章縣長蔣棣華脫險來省 據云 湘南各縣以宜章受禍最慘 一月之間 連陷兩次 第一次係上月(一月)十八日 是日突有共匪千餘人 步槍五六百桿 擁入縣城 城中挨戶團僅槍數十枝 經前縣長黃得珍偕同挨戶團副主任劉秉鈞 保安隊長劉銳明等竭力抵禦 無如匪勢浩大 寡不敵衆 黃縣長當場陣亡 劉隊長等銜鎗脫險 城遂被陷 前任縣長楊孝斌 縣黨部委員黃方濤 保管處長蕭果等均被活捉 臨刑時割耳挖眼括皮敲骨 俱遭慘死 各機關及民房十燒八九 男婦老幼被殺死燒死溺死者 不知凡幾 嗣經蔣篤松團由衡州開到 許克祥師從粤邊開來 雙方夾擊 克復縣城 弟(蔣自稱)始接任縣長 不意天未厭亂 共匪餘孽死灰復燃 許師敗潰 匪得借械 如虎附翼 本月(二月)十一日復攻陷縣城 焚殺擄掠 較前益甚 弟幸於先一日調集團防 保護各法團人員及在城男婦老幼千餘人脫離虎口 來省請兵往剿云云 有以共匪確實人數詢者 蔣謂共匪每至一鄉村 卽視其人口多少 勒派數十人或數百人充當紅軍 派定之人卽於其左臂上用針刺(共黨)二字 塗以黑漆 終身不能洗脫 其意欲使人民與共黨同化 刺字之後 官廳捉獲 必無倖免 勢不得不甘心從逆 故現在共匪人數究有若干 實難估計 不過多係挨戶派來 烏合之衆 容易剿除 以上爲宜章方面情形 至醴陵方面共黨殘殺 聞尤慘無人道 現在南鄉已燒屋數千棟 慘殺數百人 田岸一律劃毀 已無經界可辨 田房文契則由紅軍焚燬 西鄉已焚屋八百餘棟 殺五六百人 何鍵等住宅皆成焦土 東北南鄉雖不若西南之慘酷 然共匪充斥 肆行劫殺 最駭人聽聞者 有栗山壩巨室汪名近者 晚年生子 名日劍樵 父母愛若掌珠 現年已十八 畢業初中 日前竟指其父爲土豪 親持馬刀將父殺死 并提其頭顱告衆日 中國革命如能畢全之澈底 何患共產之不能成功耶 一時共匪交相贊許 亦可謂人道滅絕矣 程總指揮曾派特務營長葉文科往剿 無如醴縣城外遍地皆匪 兵力太單 不敷支配 乃又加派第六軍教導團 於二十七日由省首途赴醴攸剿 一面幷電江西省政府派兵在萍鄉堵擊 以期早日殲滅 此外平江共匪嘯聚二三千人 在長壽街暴動 程總指揮曾令教導師長陳培生派隊往剿 經派該師第一團長陳秉謙前往剿擊 共匪潰竄江西修水 惟第一團團附陳同 由縣城解餉數千元赴長壽街前綫 途遇大股共匪 開槍劫餉 解餉官兵僅一排人 衆寡不敵 陳團附陣亡 同時陣亡官兵五人 餉洋被劫 現陳團長已派兵跟追 平江方面或較易肅清也

○湘共黨首領被捕

漢口二十九日電 湘共產黨首領郭亮於二十七日在岳州被捕 二十八日解往長沙訊辦云 (正)

○湘省軍隊之分布

長沙二十九日電 白崇禧程潛現已商定其所屬各軍與收降湘軍之駐屯區域 大體如下 (一)程潛之第六軍駐長沙府屬各縣 (二)白崇禧之第十三軍駐長岳鐵路沿線 (三)陳嘉祐之第十四軍駐桃源沅常一帶 (四)魯滌平之第二軍駐荊沙及津澧一帶 (五)李燊之第四十軍駐慈脯澧石一帶 (六)吳尙之第八軍駐湘南各屬 (南)

○張宗昌賀孫世偉新任

▲勉其與褚玉璞共同勵治

直隸省長孫世偉 昨接張宗昌來電 致賀任喜 並勉其與褚玉璞共同勵精圖治 茲錄其原電如下 天津孫省長鑒 頃接省電 欣悉翩從蒞津 諏吉受符 慶與百度 臨風迷聽 快慰奚如 執事以康濟之長才 當履收之重任 道大投艱 惟執事足膺此任 且與蘊帥歡聯舊雨 共懋新猷 行省平章 深資贊助 必能因得益彰 措施悉當 范韓經略 廉藺交情 當不讓古人專美於前也 燕雲在望 鼓祝良殷 專電佈復 幷賀任禧 張宗昌沁印 廿七日 (北)

○吉林督長注意墾荒

▲特許移民赴吉

▲電致直魯當局

直魯等省出關就食人民 因風聞黑龍江方面地廣民稀 故紛紛前往 而赴吉奉兩省者轉形寥寥 現吉林督辦張作相 省長誠允 爲注意墾荒起見 特於日前電致直魯兩省軍民長官 文略謂吉林荒地尙多 如有年壯務農者 請查明人數 幷何時起運 造冊送吉 以便轉令各縣 籌備安插 以濟災黎 而闢利源云云 (辛)

○廈門反對苛捐罷市

▲經市黨部調停始已

據外人方面二十八日廈門電 廈門商民以不堪重疊苛稅之誅求 二十七日全市之米商薪炭商烟草商實行罷市 二十八日洋貨商海味商及其他各商繼之 聯合遊行請願 對於各項不當課稅要求豁免 各商帮對於官廳之壓迫 決定對抗到底 市黨部鑒於情勢嚴重 已出調停 對於各項課稅担保不得超越商品價格百分之二十五以上 各商始行陸續開市云 (西)

○成都市黨部風潮擴大

▲鎗斃十五人

▲逮捕百餘人

成都函 四川省代表大會日前選舉執監委員 幷議決將省黨部移蓉 經黃埔西北雲南三校學生之反對 及中央特派員朱之洪黃斗寅等之否認 尙未解決 而成都市黨部風潮又繼續發生 市黨部兩次開會 均被大同盟分子鬨散 前日更將執行委員周重生(周限任市黨部執行委員此次又被選爲省黨部執行委員) 頭部打傷 幷將龍脩三閔次元張赤父馬寶讓等縛出 著以蔴布傾架 游行各街 至春熙路孫中山銅像側 令其跪下攝影 當衆宣布龍閔張馬等借黨營私罪狀 聲言交革命民衆裁判 非打死不可 幷有打倒成都僞市黨部等口號 旋遇巡查隊經過干涉 被縛者始行釋去 當局聞訊 令軍警團聯合辦事處派隊捕人 當卽逮捕九十餘人 內有女黨員三人(劉育仁唐矩劉蘂荷)其餘學生工人居多 拘押軍警團辦事處內 市黨部以此事關係黨紀 應從嚴澂究 業經調査 係共黨所唆使 且與省中校長楊廷銓被毆墜井斃命之案有關 其主動者爲石犀社 成大社會科學研究社 師大導社 附中靑年革命團體 法專共進社 省師赤幸社 當卽報告三軍部轉飭軍警團派隊赴各校分頭逮捕 又捕去學生八十餘人 內有教員一二人 由向育仁處長親自審訊 十六日午後 卽將著名首要袁詩堯張博詩文與智郭賢唐驥堪慎自貞瑞田尙明陳選錢芳祥王道文王尙忠韓宗林李正恩胡焜阮石邦渠等十五人 綁赴下蓮池槍斃 其餘俟訊明情形輕重 分別擬辦 中有數人雖不至於死 亦必處以長期徒刑 聞前次毆打教育廳長萬克明時 卽有該派從中唆使 某方主張嚴辦 某方主張寬容 今愈饋愈奇 勢非嚴辦 不足以示懲儆云

○鄂省匪患之續聞

▲黃岡新洲之浩劫

▲廣水共匪將告肅清

漢口通信 黃岡縣屬新洲鎭 商業頗繁盛 本月五日夜半 忽來匪軍數百 由一營長率領 自北門闖入 分向各街搶劫 損失數十萬元 焚燒房屋數十家 並槍殺數人 擄去肉票三百六十餘人 拉至麻城縣境 虐待不堪 新洲商會曾派人前往接洽贖票 該匪首索洋三百萬元 現各被綁票之家既苦欵無從出 又恐匪軍撕票 正束手無法 該鎭旅漢同鄉會 昨十日特電十八軍武漢衞戍司令部請求援救 茲錄如次 頃接新洲商務臨時辦事處函開 舊曆二月十四夜(卽三月五日)三更 忽有口操北音匪徒數百人 馬數十匹 快槍盒子多桿 由李家墳進街 各家商店均被抄搶一空 損失約計數十萬 槍斃商人數名 受傷者數名 擄去老少男女二百餘人 並燒燬數十家 四更後該匪等復隊仍由李家壙繞道往播塘而去 懇請轉呈軍事當局 迅予設法救濟等情 伏查新洲事變 實出意外 且警漏正夜深 毫無準備 以故受害最烈 財產損失猶其餘事 特擄去三百餘人 不能不設法援救 現聞被擄者該匪均帶赴麻城縣境 應如何解救之處 伏乞垂憐 俯賜辦法施行 以全生命 臨電不勝迫切待命之至 黃岡新洲旅漢同鄉會叩熱 廣水縣屬東篁寨李家灣一帶 前爲共匪盤踞 勢甚猖獗 迭經軍委員長江上游辦事處 湖北省政府武漢衞戍司令部 電請駐紮京漢路安陸一帶第二集團軍十九軍長李紀才 派隊就近剿辦 昨得李氏復電 報告剿匪情形 特錄如次 職軍奉令駐防安陸雲夢廣水等處勦匪 節經限令所屬分途嚴密勦辦在案 頃據駐廣水第一師長張通威齊電稱 據楊渠統旅長報告 七日進勦東篁寨共匪 激戰四小時 當場擊斃匪首葉吉甫 及匪衆數十名 八日由東篁寨西進 追剿會龍寺新店李家灣共匪 行抵李家灣 發現大股共匪五百餘名 佔領該處西北方山地 當經分三路包剿 激戰五小時 我軍官兵異常奮勇 匪勢不支 逃竄山地 是役擊斃匪衆百餘名 奪獲長矛大刀四十件 又據王慶就副官長報告 七日帶李營由廣水出發 進剿北方蜡水河共匪 行抵距該地五里之葉家祠 遇共匪二百餘名 卽率隊進攻 匪勢不支 均逃山內 再是日在廣水拿獲匪首梅玉福 及在東嶽店擒獲之匪黃連昇等五名 已在廣槍決 仍令所屬搜剿匪穴 務絕根株 以靖地方外 謹電稟報 伏乞核鑒 第二集團第十九軍長李紀才灰印

山得爾彌地

山得爾彌地藥丸爲治五淋二濁最見捷效之藥 如法服之 無論久新輕重痛而且腫 只須兩日便可痛除腫退濁止淋通 再服五天定可除根 保不復發 故歐美各國諸醫無不頌其爲淋濁要藥 中國通商口岸各大藥房亦無不樂爲代售 惟購顧者須知此藥僅法國彌地一家所製 名馳天下 方秘不傳 每丸上印有(彌地)記者乃非假冒

服法

注意

華商新華行經理 上海江西路五一號

教育部立案 中央女子中學校招生

本校添招織工免費生一班 不限資格年齡 一年畢業 選科一班 學織襪繡綉級 並隨意選修高小初中各門課程 二年畢業 並招初中一三年級暨刺繡綉級兩級 小學各級插班生 隨時招考 詳章函索卽寄 地址 外炒豆胡同 電東四六八一

[illegible] 山東 濟南 青島 煙台 濟寧 湖北 漢口 宜昌 沙市 湖南 長沙 常德 [illegible] 州 洪江 寶慶 廣州 津市 河南 開封 鄭州 陝西 西安 甘肅 蘭州 四川 重慶 城都 萬縣 自流井 潼川 五通橋 江西 南昌 九江 吉安 景德鎭 貴州 貴陽 安順 三江 廣東 香港 廣州 汕頭 瓊州 福建 廈門 福州 泉州 涵江 東三省 長春 吉林 黑龍江 哈爾濱 道裏 呼蘭 安達 海拉爾 黑河 綏化 海倫 奉天 營口 大連 安東 開原 洮南 公主嶺 通化 臨江

本報
零售每份大洋三分
京都每月銀洋八角五分
天津各省與外埠……

本報新製各鐵路行車時刻表
京奉鐵路全路行車時刻表每塊大洋十元
京綏鐵路行車……

本報
敬啓者本報在北京開設已弍十餘年荷蒙各界歡迎故在北方各報之銷行以本報爲最廣兼承辦華洋印刷文件如華文洋文鉛印石印各種書籍賬簿……商標圖畫月份牌仿單門票一切文件工……

天下最廉價小孩保險品現改代理聲明
廣東崔永康堂肥兒培元消積散運消北京向托李鐵拐斜街聯福號代理茲改由前門大街廣正隆廣貨莊經售零整批發一概歡迎主顧諸君務希留意是荷

新華商業儲蓄銀行廣告
本銀行於民國三年創辦資本總額五百萬元已收二百萬元公積金九十萬元專辦商業儲蓄銀行一切業務並得受政府委託辦理特種儲蓄事項營業種類分列如下
定期存款 各種儲蓄 活期存款 收解款項 放款 買賣股券 公共儲金 貼現放款 兌換貨幣 四季儲金
電話南局一八四〇 二二〇四 ……

各處百貨店均有出售

棕欖香皂爲家庭中之必需品

不論男女老幼無不合宜歡迎

上海廣東路第三號棕欖公司
北京經理海大道天津興隆洋行

小兒尋常各症服用嬰孩自己藥片立即治愈

小孩所患之疾病其初見之病狀如寒熱便閉吵鬧嘔吐等類是也如能及時立卽調治可免危害是以具有識見之父母常備嬰孩自己藥片于家中以防不時之需也蓋服後立卽安舒此藥片絕無麻醉及一切猛烈之性藥性和平無臭無味小兒易服之

安徽祁門福音堂陳國忠先生來書云鄙人次男曾患上吐下瀉四肢厥冷兼有驚搐投以嬰孩自己藥片未及半日病勢轉安觀照片鄙人之長次二男孩皆由嬰孩自己藥片治愈身強體胖實由貴大醫士之眞試眞驗之寶藥所賜也願吾國育嬰之家宜早備之凡經售西藥者均有出售或直寄郵票大洋六角至上海江西路六十號韋廉士醫生藥局原班郵奉一瓶可也每六瓶大洋三元郵力在內

韋廉士紅色補丸曾醫愈此醫生之背痛

韋廉士大醫生紅色補丸台愈內科醫生背痛脊疲

浙江金華名醫趙藹堂先生來書云鄙人因用腦力過度悲難經年血氣枯衰雖已治愈但形體瘦削背痛脊疲不耐久坐遂向本地仁泰莊購服韋廉士大醫生紅色補丸二瓶背痛較減繼服一打前症賴除現今辦事如常精神較健感激之餘無以爲報特奉草書以鳴謝悃醫士對於韋廉士大醫生紅色補丸大抵皆以爲療治彼自己之疾病及病家必需之靈藥蓋是丸之奇功較之其他各種靈藥尤爲神效凡不治之症一經投以紅色補丸無不藥到春回且醫士深知致病之由往往病源滿于血液之中韋廉士大醫生紅色補丸有清血補血之功能正合是用血液清潔強健則各症之病源自除再加增添血液使其轉弱爲強則疾病之軀轉爲健壯況血爲生命之源血液強健週身莫不強健諸疾自然消弭于無形矣韋廉士大醫生紅色補丸使疾病者轉爲康壯凡軟弱無力之輩一經服用常保康甯請自今日始購服之定必如願以償也凡經售西藥者均有韋廉士大醫生紅色補丸出售或直向上海江西路六十號韋廉士醫生藥局函購每一瓶大洋一元五角每六瓶大洋八元郵力在內

奉送衛生小書
如欲索取祈寄一明信片至上海江西路本藥局原班郵送各一本可也分文不取○請認明韋廉士藥局之出品方不致悞

韋廉士大醫生紅色補丸 DR WILLIAMS' PINK PILLS FOR PALE PEOPLE

楊梅瘡

楊梅瘡無論何人都能曉得是危險病！因爲毒入血液、潛伏不去、勢必遍體潰爛眞俗所謂陽間地獄也、本藥房素所馳譽之出品

九一四內服新藥！

當治一切花柳梅毒、風濕皮膚病、兼治婦女赤白帶下、子宮內膜炎、及小兒胎毒等症、於楊梅結毒、更屬對症發藥、百發百中、無論新患舊病、一經服下、必呈全愈、永遠斷根、內服新藥一元五角外埠藥資四角半

總發行上海三馬路中法大藥房分發行北京大柵欄中法藥房

人人皆稱頌紅色清導丸

直隸趙縣萬元花店趙增惠先生來書云鄙人堂母久患大便閉結元神頹衰屢延名醫診治終未見效現下深感紅色清導丸之奇功蓋服後大便通暢有序飲食增加精神快愉矣紅色清導丸日見暢銷通行因其能使腸胃清潔有序可保男女安康無分老幼藥性和平潤導之功出自天然專治大便秘結平肝能利膽汗凡疾病頭痛痔瘡困苦皮膚諸恙口氣穢濁等症均可服用莫不立見奇效凡經售西藥者均有紅色清導丸出售或直向上海江西路六十號韋廉士醫生藥局函購每一瓶大洋六角每六瓶大洋三元郵力在內收用郵票請認明韋廉士醫生藥局之出品方不致悞

韋廉士紅色清導丸 PINKETTES

天津法界三號路卅一號門牌 電話南局三千一百四十九號
肥兒培元消積散
永康廣東飯館謹啓

永泰紅十字油公司
總行廣州市一德中路
製藥廠在廣州第九甫

……可利用人力水力……者無論範圍大小皆易舉辦函索說明書請附郵票三分即寄
漢口實善堂橫馬路楚善紡織公司啓

中華懋業銀行
本行係中美合辦額定資本銀元一千萬元實收銀元七百五十萬元公積金一百七十四萬一千餘元奉財政部幣制局特准立案並特准發行兌換券兼營銀行一切業務並任
紐約 舊金山 倫敦 巴黎 柏林 神戶
暨其他歐美商埠
國內各省通商大邑均有通匯機關如蒙賜顧無任歡迎
(北京分行)設北京西交民巷中間路北
(天津分行)設天津法租界中街十八號
(上海分行)設上海大馬路十一號
(漢口分行)設漢口歆生路十四號
(濟南分行)設濟南緯二路
(哈爾濱分行)設哈爾濱道裏十二道街

愛蘭百利始創代乳粉
為代乳粉之鼻祖
為最有程序之育嬰聖品
分一二三號三種
一號代乳粉適用於初生至三閱月之小孩
二號代乳粉適用於三個月至六個月之小孩
三號代乳粉適用於六個月以上之小孩
育兒寶鑑一書詳述育嬰方法函索即寄
函詳述令郎年歲并附郵票壹角即寄相當代乳粉樣子一瓶
上海廣東路四十號 愛蘭漢百利公司發行 各大藥房均有經售

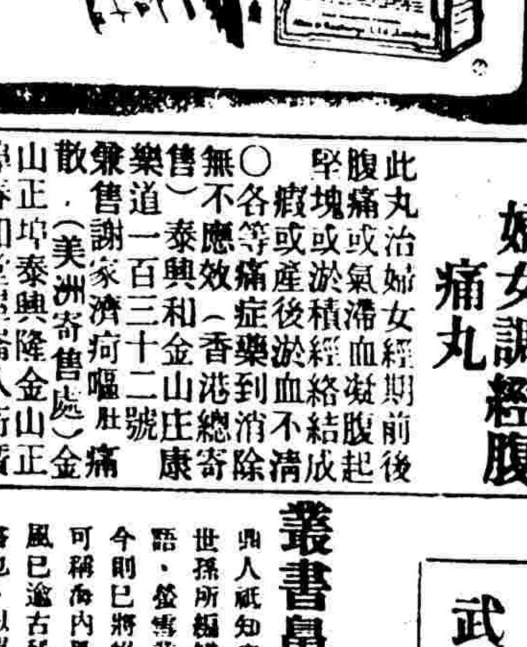

婦女調經腹痛丸
此丸治婦女經期前後腹痛或氣滯血凝腹起堅塊或淤積經絡不結成瘕或產後淤血不清各等痛症藥到消除
○無不應效(香港總寄售道一百三十二號泰興和金山庄康 樂售謝家濟痾嘔肚痛 鼎散(美洲寄售處)金 山正埠泰興隆金山正 埠春和堂屋崙八街廣 昌和紐約美昌號本 藥房在廣州市西關光 昌里舊門牌二十四號 雅務德堂主人順德倫 教譚緯棠謹啓

加味麥精鰵魚肝油
生活素一名維他命為卻病強身之要素麥精及鰵魚肝油含此素最富本藥房自運挪威頂上鰵魚肝油和以純上麥精製成此品功能開胃消食尤合兒童滋補之用兼治病後虛弱瘰癧脚氣痨症氣管支炎以及各種的症
各埠藥房均有出售
上海科發大藥房謹啓

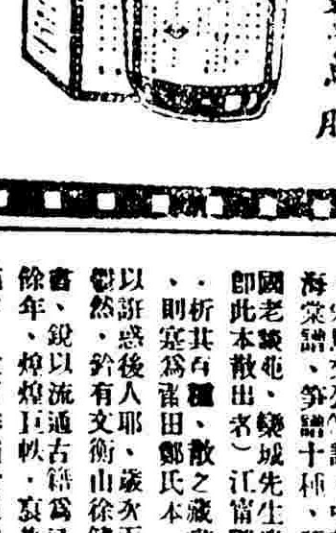

京漢鐵路管理局廣告 第一八〇號

[illegible]

京漢鐵路籌還欠薪廣告 第一百八十六號

[illegible]

警廳考准
世傳按摩 勾武氏精治婦科疑難大症
肝氣肝風半身不遂左癱右瘓五癆七傷婦女血不調筋骨錯動時令雜症小兒積氣均能定期保好
專治婦女經血不調等症
專售警廳化驗批准救坤第一丹
寓東單牌樓西觀音寺東口六號

京漢鐵路管理局廣告 第一百八十一號

[illegible]

一清頭陀寶文潤格

一對文每付一元長短隨與所到指定者倍價三日取件一詩詞每首一元體裁隨與所到指定者倍價五日取件一文每百字十元駢散隨與所到指定者倍價十日取件一家傳墓志凡意在顯揚者不計字數每篇一千元一月取件一忠孝貞節有至行堪應表彰而力不逮者可酌貶價仍定期取件一文涉邪僻及忿爭者概不代作 京寓永光寺西街 滬寓威海衛路威鳳里

武進陶氏精槧書籍廣告

並附售董氏誦芬館所印各書

叢書鼻祖一 俞氏儒學警悟

典人祗知宋左圭百川學海爲叢書之始、不知在左氏七十二年前、已有俞氏世孫所編儒學警悟開其先例、其中如演繁露、嬾眞子、考古編、捫蝨新語、螢雪叢說等、尚有別刊流行石林燕語辨一書、僅見於永樂大典中、今則已將絕響、況俞書刊後、未經重刻、此爲嘉靖間、王良棟抄藏、亦可稱海內孤帙矣、初藏於清宗室盛昱意園、轉輾入於江陰繆藝風家、時藝風已逾古稀、丹鉛未畢、病將不起、付與陶涉園校刊行、異可寶之異書也、以單宜紙影印、精裝十冊、外加布套、每部定價十六元、連史紙定價十二元、

叢書鼻祖二 左氏百川學海

涉園刻儒學警悟甫畢、卽得宋本左氏百川學海、於是江安傅沅叔、與陶涉園又復集資影刻左書、啓曰、按左氏百川學海、輯於咸淳九年、集分十干、舊成百種、視俞氏殆且十倍、咸淳以後、翻刻者凡三、一爲弘治辛酉之無錫華氏本、二爲嘉靖丙申之莆田鄭氏本、三爲明之坊間本、校其得失、略有可言、坊本變易編次、竄改種帙、最爲荒陋、鄭本款爲十四行、行二十八字、[illegible]、已失左氏原書面目、華本第尚仍舊觀、而合十集爲二十卷、改行款、故精審、每半葉十二行、行二十字、視宋本相等、書估往往染紙剜序以冒宋刻、然初印本殊不多覯、嘉靖後印者、補板爲多、舊釘爲字、彌望皆是、今海上縮印者是也、惟宋本傳世極稀、各家亦鮮著錄、余生平所見者、有烏程蔣氏密韻樓藏道山清話、西疇老人常言、六一居士詩話、宋景文公筆記、中華古今注、(鈔配一卷)書斷、書史、古今刀劍錄、海棠譜、筍譜、十種、項城袁氏後百宋廬藏丁晉公談錄、王文正公筆錄、國老談苑、驂城先生遺言、四種、德化李椒微師藏學齋佔畢、(有鈔配 [illegible] 假妙選良工、就原本精摹付雕、訖功之期、一年有半、原缺學齋佔畢、李氏藏本補之、其鑒門事業闘等八種、依華刻影寫足成之、校讐之役、余與章式之及涉園分任其事焉、惟是工費之金、數逾巨萬、程期迫促、[illegible]

一、是書按宋本影摹精槧、准於戊辰年夏間出書、用單宜紙七裁墨印、精裝加套、每部定價大洋壹百肆拾元、連史紙六裁、每部定價大洋壹百式十元

二、特備預約券貳百部、每部按定價柒折、實收單宜紙者、大洋玖拾捌元、連史紙者、大洋捌拾肆元、一次交足、欲快覩者、並可先交甲集一種、毛訂不裁、俟全書告成、再行一律成裝、如欲自行裁訂者聽便、可緩還訂費六元、

三、預約券以丁卯年底爲截止之期、

四、如欲與儒學警悟併裝一起定購者、每部定價單宜壹百五拾元、連史紙壹百叁拾元、預約則柒折核收、(單宜紙洋壹百零五元、連史紙洋玖拾壹元)可先取儒學警悟全書、

五、繳還日期距出書日期、有半年之久、倘蒙購者、托京津分處、轉寄天津總發行所傳經書社取券、由陶涉園簽字負責、倘到期書不告成、所收之款、如數奉還、

景元本輟耕錄(十六冊) 定價四十元
景元本太平樂府 定價十六元
景印金石苑(六大本) 定價十二元
刻十三經讀本附明清諸老評點(八十二本) 定價五十元

武進陶氏涉園藏石目

藏石之風、肇自天水、百餘年來、斯風益熾、遠則東武方伯、近則湘陰制府、凡十餘家、傳指莫計、藏弃之數、少者數石、多至數百、然試矜惜、追恆借高齋而永閟、或登定體、市舶而無蹤、轉不如往書之在名山大刹、得以資拓流傳、好古之士、每有恨焉、近十餘年間、瀍洛之間、墟墓道、文更見迭出、而六朝銘誌、不下百品、茲將元魏誌石二十六北齊誌石五北周誌石一唐誌石之佳者十共得四十五品、不敢什襲珍藏、[illegible]工施氈精拓流傳、以供同好、茲列目如左、壬戌十一月涉園識

北魏
獻文帝嬪侯夫人誌 景明四年三月二十一日
彭城王元勰誌 永平元年十一月六日
冀州刺史元珍誌 延昌三年十一月四日
廣奴令姚纂誌 延昌四年正月十六日
通直散騎常侍王誦妻元貴妃誌 丁酉八月二十日孜爲熙平二年
陽平惠王母李太妃誌 熙平二年十一月廿八日
文成帝嬪耿氏誌 神龜元年二月八日
宣武帝第一貴嬪司馬氏誌 正光二年二月廿二日
女尚書王僧男誌 有蓋 正光二年九月二十日
彭城王元劭妃李氏誌 正光五年八月六日
恒州刺史元謐誌 孝昌元年十一月二十日
齊州刺史元暐誌 孝昌元年十一月二十日
西陽男高廣誌 孝昌二年十月
冀州刺史元壽安誌 有蓋 孝昌二年十月十九日
胡昭儀誌 有蓋 孝昌二年五月二十三日
廣平王元悌誌 有蓋 建義元年七月十六日
東平王元略誌 建義元年七月十八日
司空公元欽誌 永安元年十一月二十日
范陽王元誨誌 普泰元年三月二十七日
元景略妻蘭夫人誌 永安元年十一月二十日
林慮哀王元文誌 太昌元年十一月十九日
城陽王元徽誌 太昌元年十一月十九日
齊州刺史元鑽遠誌 永熙二年十一月廿五日

東魏
平南將軍元玕誌 有蓋 天平二年七月二十八日
王顯慶墓記 興和二年
章武王妃盧氏誌 武定四年十一月二十二日

北齊
滄州刺史高建誌 有蓋 天保六年二月九日
高建妻王氏誌 有蓋 武平四年十月十七日
順陽太守皇甫琳誌 有蓋 天保九年十一月二十日
樂陵王高百年誌 有蓋 河清三年三月二日
樂陵王妃斛律氏誌 有蓋 河清三年三月二日

北周
魏汝北郡中正寇胤哲誌 有蓋 宣政二年正月四日

隋
周段模誌 大業二年十二月五日
都督唐該誌 有蓋 大業十一年二月二十一日
驃騎王長子揚厲誌 大業十二年七月十八日

唐
楊藝誌 永徽二年九月十六日
盧永業誌 咸亨三年八月十四日
盧永業妻李濬頂誌 光宅元年十一月十三日
王緒母郭氏誌 有蓋 神功元年
盧汾誌 景雲三年四月九日
崔孝昌誌 太極元年二月二十一日
制曹王李戢誌 天寶六年十二月二十日
程公燧誌 爲昏應元年十一月
李戢妃鄭氏誌 建中三年十月九日
章堉妻溫氏誌 會昌六年五月七日

凡四十五品共五十八張

營造法式 定價六十五元
影刻宋元明四十種詞(全部四套) 定價八十元
景刻洪武本程雪樓集 定價三十元
景宋玻璃版巾箱小字本八經 定價十六元
錢叔寶手鈔游志續編玻璃版印 定價十元
喜詠幹叢書甲篇 定價二十元
天工開物三卷 定價六元
墨海六卷 定價十六元

北京特售處琉璃廠來薰閣
▲經理處 西安門大街六十五號尹宅 豐盛胡同二十三號陶宅

[illegible]三月十九日上午十時先在長辛店本路材料總廠……三月二十二日下午二時由各商携帶標函(標封式及如何標注由……料單指示)密封齊集長辛店材料總廠呈繳即時當衆開標某號出價最多即由某號一齊購買但該廠認為不及格時仍得將一切標函取銷另行招標特此佈告

本京瑣聞

▲日衛隊昨日行軍演習
▲在安定門外及東便門外

日本使館衛隊原田中隊及陶村中隊定於昨日（三十）分別行軍於安定門及東便門外 施行演習、但該兩隊均不放空槍 特函外交部 請轉知通過沿途官民勿生誤會云

▲緞兒胡同老婦控逆子
▲逆子偷用母親錢

德勝門內緞兒胡同住戶熊孟氏 生有一子 名叫冠羣 因生計艱難 孟氏外出與人傭工 掙錢不少 交與兒媳居氏代爲收存 詎被其子冠羣將存款四十餘元盜竊花用 昨日孟氏回來查問 孟氏情急 冠羣竟不承認 反行蠻橫 子要錢 用茶壺自將頭部打破 血流不止 出門喊警逆子忤逆 一併帶區訊辦云

▲文科新換校門匾額
京大文科 馬係前北京大學文科改組 校門匾額 係爲國立北京大學數字 該科當局以曾經改組 原門匾 官更換 以資劃一而重觀瞻 日於日前分派工匠重新建修 額爲國立京師大學校文科 北 學校七字云

▲包車夫引誘少主治遊
▲打破飯碗

崇文門內東總布胡同住戶曾姓 有一子名振某 年十五歲 現在某校讀書 每日上下學校 均拉包月車 孫小順拉車接送 詎料孫某將振某拉赴前門外八埠 任意治遊 始而振某僞 購買學校書籍 由家中要錢 後來家中查明未購書籍 而要錢時 則拒絕不給 振某乃在家

移計先往其家 旋麻某說將貨先赴不 七 令舖夥孟某在家等候 麻某走去 不時不回 孟某久等 赴伊宅查 問 始知麻某 前因事已散 立即 麻家 麻某之妻連氏 亦欲逃走 當 被來本段 長田慶桂將連氏帶往內右 二區究辦云

▲少女不願嫁龜頭
▲逃之夭夭

地安門外鼓樓後煙袋斜街北住戶郭曾氏 年四十餘歲 本京人 與妻陶氏 於年前病故 遺有一女 乳名小傻子 年十七歲 郭某家貧 無力贍養 該女之人飯料 遂經親友作女說媒 郭某令行拒絕 以致親友等 對於該 女之婚姻悉閉口不言 郭某乃暗中將 女許字前門外儲子營住戶汪澤甫爲妻 使得財禮洋一百二十元 郭某得財 禮後 任意吃喝 後經女訪知 被父 暗使財禮 將伊許給開妓院人汪某爲 妻 心中不欲 至前日該女竊去其父 銀元六十餘元 乃辭而別 郭某遍尋 無着 事後汪某聞知 控告郭某圖女 騙財 當將郭某帶區辦云

▲騙匪逃逸累妻被拘
地安門外西東鳥九巴衚衕街門牌十七號 日戶麻某 在什剎海胡同本宅設馬 現因事被散 前日麻某忽到地安門 外大街路東永通綢緞舖 僞稱 要買緞 綢 鞋 德國貨 市布店 貨物 共值洋一百餘元 叫該鋪 夥 隨到本宅取錢 舖掌櫃 錫 鄖夥孟順前往取款 由鋪後麻某

京漢鐵路管理局廣告 第一百八十五號

啓者本路爲便利客商行旅起見特訂於三月二十六日起將三六兩次例行客車展開北京光祿鎮間除北京至石家莊間西便門跑馬場長辛店保定府正定府等大站各站停留外其餘小站不停車以南至光祿鎮各站皆停以便旅客上下每日往來如在北京至石家莊各小站上下旅客可乘第廿一廿二次例行客車即於是日起暫停第一〇一一〇二次例行客車希各注意特此通告

中華民國十七年三月 日 北京光祿鎮間第三六兩次例行時刻表

站名╲車次	第三次例行客車
前門	上午 [illegible] 開
西便門	[illegible]
跑馬場	[illegible]
長辛店	[illegible]
保定府	[illegible]
正定府	[illegible]
石家莊	[illegible]
高灤村	[illegible]
竇嫗	[illegible]
元氏縣	[illegible]
大陳莊	[illegible]
高邑縣	[illegible]
鴨鴿營	[illegible]
鎮內	[illegible]
馮村	[illegible]
內邱縣	[illegible]
官莊	[illegible]
順德府	下午 [illegible]
沙河縣	[illegible]
褡褳鎮	[illegible]
臨洺關	[illegible]
王化堡	[illegible]
邯鄲縣	[illegible]
馬頭鎮	[illegible]
光祿鎮	[illegible] 到

站名╲車次	第六次例行客車
光祿鎮	上午 八點 [illegible] 開
馬頭鎮	[illegible]
邯鄲縣	[illegible]
王化堡	[illegible]
臨洺關	[illegible]
褡褳鎮	[illegible]
沙河縣	[illegible]
順德府	[illegible]
官莊	[illegible]
內邱縣	[illegible]
馮村	[illegible]
鎮內	[illegible]
鴨鴿營	下午 [illegible]
高邑縣	[illegible]
大陳莊	[illegible]
元氏縣	[illegible]
竇嫗	[illegible]
高灤村	[illegible]
石家莊	[illegible]
正定府	[illegible]
保定府	[illegible]
長辛店	[illegible]
跑馬場	[illegible]
西便門	[illegible]
前門	上午 [illegible] 到

拾八 有九

女界經血不調行經困難身體衰弱惟有（女自寶）功能調經滋陰補血理氣舒肝 健脾胃潤腸便轉弱爲強可增婦人天然生殖力乃人工種子之妙品也

▲定價▼ 大瓶現洋一元五角 每打十五元 小瓶現洋一元 每打十元

男界淋症久而不愈愈而復犯以致腰背痠痛血尿陰莖紅腫若服（淋滅丸）一瓶斷根永不再犯非他藥可比也

▲定價▼ 大瓶現洋二元五角 每打二十五元 小瓶現洋二元 每打二十元

奉天總發行所鐘樓南華北大藥房凌雲醫院 借用中國電話一千三百九十七號

經售處

▲北京 中法藥房 華安藥房 華德醫院 中法藥房 華化醫院 奇藥商行 順和新女工廠 華茂女工廠 德生藥房 寶光藥房 神功藥房 英美藥房 大生藥房 惠貞女醫院 華仁藥房 東亞藥房 生生藥房 福華藥房 中華藥房 英美藥房 燕京藥房

▲石家莊 ▲天津 ▲四平街 ▲吉林 ▲奉天

交通銀行廣告

本行爲便利鈔票兌現起見特於本京東西南北城四處委託銀號各一家代兌本行天津地名鈔票及本行發行之天津張家口地名輔幣券無論數目多寡隨時照兌概不貼水特用佈告并將各該銀號地點開列如下 前門大街春華茂銀號 西單牌樓益大銀號 東單牌樓五昌銀號 後門大街平易銀號

專門寒腿藥水

專治男婦老幼之一切受風寒以致筋骨疼痛半身不遂骨涼腰腿痠透之下部痿痺不能動轉凡此病症男子常因航海或受風寒或久居陰冷之地女子多因產後受風寒或坐臥濕地以致成此症者急服此藥水數日即愈用此藥水延緩成腿疾者可服此寒腿藥水每瓶二角代售處西四牌樓西口五條外大街宮門口東西單牌樓生門藥房

京師警察廳註冊 中西醫士張積元秘製

保幼回生散 主治 小兒內熱外感發冷身燒傷食氣促嘔吐客忤驚風四肢抽搐痙瘛厥服之皆有神效 ▲價目 每小瓶大洋五分 每大瓶大洋一角

清肺止嗽丸 主治 男婦老幼肺經不清一切咳嗽胸膈牽痛上氣喘急痰涎壅盛骨腹脹滿急服此丸功效神速 ▲價目 單料丸每大洋一角 加料丸每大洋二角

喉證開關散 主治 咽喉腫痛起白潰爛單雙乳蛾喉風喉痺紅延壅塞水漿難下危在旦夕急吹此散立見神效 ▲價目 每小瓶大洋一角 每大瓶大洋二角

屢試屢驗功效如神每逢初一十五減價二成 總售處西四牌樓迤北大街路西雙關帝廟內

良言苦讀精神疲 一粒仁丹興味添

格言 朋友不信非孝也（曾子）

當治 ▲頭痛目眩 ▲猝倒昏迷 ▲腹痛吐瀉 ▲虛弱貧血 ▲時行疫疾 ▲虫蝕牙痛 ▲食積不消 ▲積痞溜飲

● 各處藥房洋廣貨舖均行寄售 諸君賜顧請就近購取爲盼

主善堂葛製經驗良藥

老弱還童膏 專治男子先天不足後天失調房勞過度陽痿不舉久無子嗣諸虛百損五勞七傷

婦女養榮膏 專治婦女經血不調子宮虛寒久不受孕赤白帶下經行腹痛血瘀痞塊五勞七傷經閉不通而失調

神效濟陰丸 專治婦女

保肺止嗽丸 專治男婦老幼新久痰喘咳嗽以及逢節之必犯痰喘咳嗽服之立見奇效

以上各藥均係家傳秘方屢試屢驗眞有起死回生之功切勿等閒視之本月十七日起

本堂地址護國寺 開幕減一星期價

介紹良醫特爲濟世聲鳴

今有醫術精奇名素著之良醫郭振鵬先生藏爲洞明八法神鍼世傳之醫士也試以所治之症而言即男婦老幼各種沉疴疑難大症及瘟疫傳染霍亂吐瀉等症或緩急者每經伊治之手到病除者不勝枚舉察其既治之際痕跡毫無患症者自以爲難痊聘伊調治易如反掌由此觀之不但醫巧而藥且精靈敷之不痛愈後尤不作痕若此良醫圖手豈能默識而臨乎我等溶思有益於世恐未遇知故此聲明勸症者切毋失此良機而自誤也若謂虛言無憑確有証人証據可考 注意郭振鵬先生今遷在前門外興隆街華嚴寺上五條胡同路西門牌三十七號

介紹人 夏青軒 趙春魁 張蜀齋 郭攤廷 密章 曹厚田 同啓

京兆全區禁烟善後總局公佈
特甲乙丙戒烟執照章程

一 此項戒烟執照吸戶按月領存每月繳換一次以備查驗無照私吸者處以十元以上二十倍以下之罰金

一 吸戶領照後購領戒烟藥品須遵本局定章辦理如私購未貼憑證之藥品查獲後按漏報之數處以十倍以上二十倍以下之罰金

一 本執照分列四等特種照每月納費十元甲種照每月五元乙種照每月四元丙種照每月三四

一 特種照給公寓樂戶供客人戒烟之用不計年齡凡居住本地之吸戶年在四十歲以內者領甲種照年在五十歲以內者乙種照年在六十歲以內者領丙種照如有隱購取巧查出以十倍以上二十倍以下罰金

一 吸戶每人領照一紙不得兩人合用以及轉給別人借用違者處十倍以上二十倍以下之罰金

一 吸戶領照後當遵限戒除如屆期不能戒絕應向本局呈明理由得酌量展期如未屆期限已經戒除者當驗明停止領照如有隱瞞被報希圖規避者查出按十倍以上二十倍以下處罰

一 如有執照遺失者須向原領局所補領並繳手續費四角

一 本局職員查驗時藉端索詐吸戶不得違抗如違抗者隨時拘局重懲

一 本局職員如有需索情事准受害人來局報告立予罰辦如係挾仇誣告亦應按律處罰以杜流弊

京漢鐵路管理局廣告 第一百七十九號

行廣告事案奉 交通部支電開第二十四號 代 爲周兩站運至北京豐台 [illegible]

陳香生 輯編 始 奇 感 的 生 發行預

天地間之生物、奇態者以千累萬、不可勝數、無科學常識者、則爲之大驚小怪、將以爲不可思議、陳香生先生近搜集奇態的生物、如鳥、獸、魚、蟲、花、木、人類之生物 [illegible]

開明 邱富棠 王幼卿 侯喜瑞 休

遊藝 郭瑞卿 韓月樵 孫艷卿 李秀英 王艷芳 普孟卿 虹 左 維 胡巧 斷

華樂 九陣風 周瑞安 貫大元 郭仲衡 侯喜瑞 五 花 洞 台 演

廣和 葉盛章 楊盛明 姚瑞 仲盛珍 陳盛蓀 三岔口 反五關 弘門寺 刀

日語研究社另開新班

▲四月二日起開課　日語研究社爲使國人通曉日語起見　曾於月前開辦授課　茲因該社因來學者尚接踵而至　爲應多數要求　特另開一班　內容分甲乙兩組　并聘請日人飯田博夫担任教授　定于四月二日開課云（北）

各國新聞

△蘇聯任命各路司令

外人方面得莫斯科傳來消息稱　一月二十七日蘇聯軍事委員會因恐發生戰事　特向國民委員會提出任命各路司令案如下　喀米弧夫爲總司令　哈柴夫司基爲西路（波蘭戰線）司令　卜穀系爲西南（烏克蘭戰線）騎兵司令　業郭羅夫爲烏克蘭全軍總司令　古托爾爲西北戰線總司令（芬蘭埃沙尼亞利伏尼亞各方面）　拉吉維赤爲遠東總司令　德邊爾爲軍需長（北）

△德國會討論對華案

柏林三月三十日電云　昨日德國會討論外交部預算案　時外長史特孟氏關於對華政策曾提出一重要建議　德外長當衆宣稱　德政府目下之對華態度完全注重商業　而中國之政局如何　則持不干涉主義　故政府急欲國會不解散之前　通過禁止德商直接或間接運輸軍火赴華　以表明對無論何國均極守和平　按現在之德國法制　政府無充足嚴禁戰用品運輸之權　政府雖與汗堡遠東商務協會及航業聯合公司已締結條約　担保監視軍火出口　然因目下運軍火赴華另有秘密航綫與方法　設政府不得國會允許有特別法權　則實不易辦理也　史氏又云　禁止裝運軍火前往中國之根本辦法　即須成立一國際公約　共同遵守　如此則德國極願協助進行　或至必要時德國定當嚴守中立担保　德國此後斷無軍火赴華也　外長繼之又謂英外交部於月之廿八日在下院之宣言內稱　德國爲目下世界中供給中國軍火最多之國家一節　實無絲毫根據之談　此說他人斷難承認　而其運往中國之戰用品均爲他國之物　僅假道德國耳　其中確無一爲德國所造　政府之提案　即要求國會允許特權禁止此項運輸也　外長宣告德國禁運軍火赴華外　並在國會重述日昨向外報記者之宣言　力稱德國實竭意希望世界大規模裁減軍備　並非其中含有他種作用　或謀本國之軍火自由　末云德之現在外交政策　雖屢次失望　然始終如一　決不改變也云

車站紀事

▲東車站出京
前直隸省財政廳長　郝鵬

▲東車站來京
京漢路局長　柴士文
陸軍少將　周夢賢

▲西車站出京
東北砲兵司令　鄒作華
陸軍第十軍兵站站長　饒東翰

▲西車站來京
陸軍豫備軍司令　富占奎
三四方面副官　宋錫九

中華民國十七年三月三十日

金城銀行

總分行　天津　北京　上海　漢口　大連

股本總額一千萬元收足七百萬元　公債共計一百八十九萬元

辦理銀行一切業務兼收各種儲蓄存欵

雍和宮白尊者

於本月十五日啓建金光明息災道場作大規模之祈禱計四十九日　并在十四日傳授金光明最勝王之無量善舉

北京萬國儲蓄會

致富捷徑

世人無不欲致富享安樂謀幸福而終難如願以償者　因其未悉方法耳　其法維何　即節儉儲蓄　遂日之消耗　儲蓄於可以致富之機關是也　萬國儲蓄會即係儲蓄之可靠機關　亦即世人致富之捷徑　一經入會　每月得大小獎之希望　期滿還本　外加紅利　倘得大獎　即可立時起富　置田產　仕商業　從此可以無憂　晚年亦可充裕　爲個人計　爲家族計　均能有所依賴矣　諸君如能每月節省十二元　儲八萬國儲蓄會　即有三萬六千餘元之希望　致富之法　簡單易行　不早爲之計　其享幸福也　此布

茲將每月致富得中獎金數目列後

特獎一個得中獎金三萬七千餘元

頭獎三十七個每個二千元　二獎三十七個每個三百元　三獎三十七個每個二百元　四獎三十七個每個一百元　末獎七千三百六十個每個十二元以上共發出獎金二十萬七千四百九十二元　詳章函索即寄

經理瓦臘達啓　本經理總局已於上月底回京銷假

王府井大街九十八號電話東局一五二二號

張家口經理處在張家口下堡橋西大街大亨店巷　綏遠經理處在歸化小東街三十五號

根本剷除咳嗽變金丸

專門治男婦老幼各種咳嗽多年肺部各病無論遠年近日新久輕重痰喘咳嗽痨盛咳嗽纖痨咳嗽每交節吐必犯諸時咳嗽者咳嗽長不安眠五痨七傷各咳嗽服此丸立見奇效真肺部至寶也價目小瓶大洋八角大瓶一元五角

直達腎部　換健膏　（九）一（九）　淋濁丸

此膏係專門治腎部適治之納拉卓精製煉成其力專速半小時內立驗效驗專治男子下元精冷腎經薄弱各症並治婦女經血不調赤白帶下子宮寒冷行經腹痛等症貼即愈欲求嗣續夫婦各貼一張可能達到美滿目的常貼此膏確有特效而換健康之功永葆陽道精早洩之患有全球第一奇樂之每貼大洋一元另有打十二元可保身體健康每打二十元內服外用特別奇效妙藥難盡其述大瓶二元小瓶一元二角

專治風淋火淋白淋沙淋膏淋赤濁白濁久淋輕重小便刺痛白濁淋濁淋痛淋急性淋慢性淋一切惡症及婦女白帶赤帶等症服此丸當可永久除根更無復發之虞全球各國名醫自認保管淋濁靈藥也價目大瓶二元小瓶一元均稱爲淋濁專函

▲外埠函購　總批發　中法大藥房　北京前門外大柵欄路北　電話南局三八四三

福來地藥廠啓

歐家全之癬癩水

◀五無主義▶

無色素　無惡臭　無痛苦　無爛肉　無復發

消滅一切皮膚病　剷除健康之障碍

生有皮膚病非祇觀瞻不安更碍康健宜立購五無主義之癬癩水治之必得滿意

總批發　廣州市一德路老舖　南關增沙香港大道西二百八十三號　滬先施公司　上海北四川路會豐　各省商店其餘各處均有代售

百花香香皂

總公司營業部　開設天津東南城角

北京支店　前門外觀音寺中間路

北京分銷處　東安市場內頭路西

各洋貨店　各國貨店　各紙烟店　均有代售

京漢鐵路京彰間臨時行車時刻表

中華民國十六年十一月二十一日起改訂

下行站名： 北京前門　西便門　跑馬場　盧溝橋　長辛店　南崗窪　良鄉縣　竇店　琉璃河　永樂村　涿州　松林店　高碑店　定興縣　北河店　固城　徐水縣　漕河　保定府　于家莊　方順橋　望都縣　清風店　定州　寨西店　新樂縣　東長壽　新安　正定府　柳辛莊　石家莊　高遷村　竇嫗　元氏縣　大陳莊　高邑縣　鴨鴿營　內邱縣　官莊　順德府　沙河縣　褡褳鎮　臨洺關　王化堡　邯鄲縣　馬頭鎮　光祿鎮　磁州　雙廟　豐樂鎮　彰德府

第二十一次　例行客車： 上午七點三十分開　七點四十三分開　七點五十分開　八點〇六分開　八點十七分到　八點二十七分開　八點三十九分開　八點五十分開　九點〇七分開　九點二十六分開　九點四十一分開　九點五十五分開　十點十四分開　十點四十一分開　十點五十七分開　十一點十二分開　十一點二十九分開　十一點五十二分開　十二點十六分開　十二點三十三分到　十二點四十八分開　下午一點〇八分開　一點二十五分開　一點四十四分開　二點〇六分開　二點四十分開　三點開　三點十八分開　三點五十二分開　四點十五分開　四點三十一分到　四點三十六分開　四點五十八分開　五點十分到

第三次　例行客貨合車： 上午七點三十二分開　七點四十九分開　八點〇四分開　八點二十九分開　八點四十四分開　九點〇八分開　九點二十二分開　九點三十八分開　九點五十七分開　十點十九分開　十點四十一分開　十一點〇五分到　十一點三十五分開　十一點五十六分開　十二點十八分開　十二點三十七分開　十二點五十六分開　下午一點十五分開　一點五十分開　二點〇五分開　二點二十分開　二點三十九分開　三點〇一分開　三點二十五分到

第一〇一次　例行客貨合車： 上午二點開　二點三十三分開　二點四十四分開　三點〇九分開　三點二十五分到　三點五十五分開　四點十四分開　四點三十八分開　五點十分開　六點開　六點二十五分開　七點開　七點三十八分開　八點三十七分開　九點〇七分開　九點三十七分開　十點〇九分開　十點五十四分開　十一點二十九分開　十一點五十五分到　下午一點二十九分開　二點〇三分開　二點三十九分開　三點二十一分開　四點〇四分開　五點十一分開　五點四十六分開　六點二十分開　七點十二分開　七點五十三分開　八點十六分到　八點五十九分開　九點三十分開　九點四十七分到

第二十五次　例行客車： 下午二點五十五分開　三點〇九分開　三點十六分開　三點三十二分開　三點[illegible]十三分到　三點[illegible]十二分開　[illegible]點〇二分開　四點十三分開　四點三十分開　四點四十九分開　五點〇三分開　五點十六分開　五點三十三分開　五點五十八分開　六點十三分開　六點二十七分開　六點四十五分開　七點〇六分開　七點二十七分開　七點四十四分到

上行站名： 彰德府　豐樂鎮　雙廟　磁州　光祿鎮　馬頭鎮　邯鄲縣　王化堡　臨洺關　褡褳鎮　沙河縣　順德府　官莊　內邱縣　鴨鴿營　高邑縣　大陳莊　元氏縣　竇嫗　高遷村　石家莊　柳辛莊　正定府　新安　東長壽　新樂縣　寨西店　定州　清風店　望都縣　方順橋　于家莊　保定府　漕河　徐水縣　固城　北河店　定興縣　高碑店　松林店　涿州　永樂村　琉璃河　竇店　良鄉縣　南崗窪　長辛店　盧溝橋　跑馬場　西便門　北京前門

第二十二次　例行客車： 上午九點十分開　九點二十三分開　九點四十二分到　九點四十七分開　十點〇五分開　十點二十八分開　十一點〇一分開　十一點十八分開　十一點四十分開　十二點〇九分開　十二點二十九分開　十二點四十八分開　下午一點〇[illegible]分開　一點二十八分到　一點四十三分開　二點〇二分開　二點二十二分開　二點四十二分開　二點五十六分開　三點十分開　三點三十三分開　三點五十分開　四點〇七分開　四點二十分開　四點四十五分開　五點〇一分開　五點十八分開　五點二十九分開　五點三十八分到　五點四十八分開　六點〇一分開　六點十六分開　六點二十三分開　六點三十五分到

第六次　例行客貨合車： 上午六點三十分開　七點十四分開　不停　八點開　八點十八分開　八點五十分開　九點三十二分開　九點五十二分開　十點十三分開　十點三十二分開　十點五十六分開　十一點二十二分到　十二點開　十二點二十九分開　十二點五十八分開　下午一點二十一分開　一點四十二分開　二點開　二點三十五分開　二點五十六分開　三點十四分開　三點四十一分開　四點〇一分開　四點十九分到

第一〇二次　例行客貨合車： 上午三點開　三點二十四分開　三點五十一分到　四點十五分開　四點四十四分開　五點四十九分開　六點三十八分開　七點十四分開　八點十五分開　九點〇九分開　九點五十六分開　十點三十二分開　十一點三十二分開　十二點到　十二點四十三分開　下午一點十一分開　一點五十三分開　二點五十六分開　三點二十八分開　四點〇三分開　五點〇二分開　五點三十六分開　六點十五分開　六點二十六分開　七點十六分開　七點四十三分開　八點十二分開　八點三十一分開　八點四十五分到　九點十分開　九點三十一分開　九點五十六分開　十點二十九分開　十點四十五分到

第二十四次　例行客車： 上午七點三十分開　七點四十九分開　八點十分開　八點三十一分開　八點四十七分開　九點〇二分開　九點二十三分開　九點三十五分開　九點五十六分開　十點〇八分開　十點二十四分開　十點四十分開　十點五十七分開　十一點〇七分開　十一點十六分到　十一點二十一分開　十一點三十三分開　十一點四十七分開　十二點〇二分開　十二點十三分到

京漢鐵路管理局廣告　第一百七十三號

啓者　本路北段客貨運輸前以軍事關係稍形停頓　現交通漸次恢復　所有來往客貨列車均已通至彰德　恐未週知　特此通告

[illegible]路周坨兩站　運至北京[illegible]所　定[illegible]本貳圓貳角作爲固定專價　茲定於本年二月十六日起實行　[illegible]拾將實行日期呈報交通部備案併轉飭車務處通飭[illegible]　除外合行廣告週知

中和戲院　廣德樓　第一舞台　廣樂園（戲目，右緣剪裁，不全）

關振生贈送花王閣賸稾

此書問世以來索者紛紛現僅存十餘份贈完不再印索者從速每份仍收八份又收買京津滬各種舊書報污損不收肯出讓者請示種類期數代價若干又出讓文刊三種秋影綺窗海天珊網均裝訂全部惟附張不全欲要者不拘零整請示何種出代價若干合意者復 北京西城宮門口東廊下十一號收函

四種藥 農商部註冊 不效還洋

乾坤益壽膏

[illegible]

舒筋活血追風膏

此膏專治 [illegible]

除濕解痠開氣藥水

[illegible]

紅花化痞膏、

此膏貼小兒痞積乳積食積肉積 [illegible]

代售處 前門外大柵欄 [illegible] 藥房東安市場 振亞藥房 瑞澤藥房 [illegible] 同仁堂 [illegible] 號函購外加郵費二角空函無效 濟安堂 許家謹啓

重刊尹真人寥陽殿問答仙經 劉宗師修真答問 出版

東華正脈皇極闔闢仙經乃尹蓬頭真人撰此書與太一金華宗旨相輔而行宏覺院已將金華宗旨重刊故亦將此書繼刊出至劉宗師修真答問亦爲丹經中之善本向係秘密傳鈔未有刻本今亦一併刊出兩書合訂售價大洋四角

重刊太乙金華宗旨 金蓋山原本 出版

此書爲餡道之要書以金蓋山原本爲真本非現時坊刻之本所能比擬也蓋現時坊刻之本刪去其重要各點已失其真相現由宏覺院重刊每部售價大洋四角

重刊玄宗內指經 析疑指迷論 出版

玄宗內指經論乃轉之此簡明扼要 [illegible] 迷論內有精深之語今 [illegible] 合訂售價 [illegible] 大洋四角以上各書 [illegible] 北京 [illegible] 街北京日報 [illegible] 琉璃廠中間路南普成堂 [illegible] 門內路北晉華書 [illegible] 宏 [illegible] 各省 [illegible]

以上各書俱售大洋四角

兜安氏馳名藥膏

二妹孰美

左二妹爲姐妹花貌亦畢肖惟惜妹頰忽有小瘡一時不能與其姐比美爲憾

此膏主搽一切皮病瘡瘍有特殊效驗凡患疹癬疥痱熱癤濕疹爛腿凍瘡蟲咬花柳梅毒痔瘡漆瘡及一切無名腫毒若搽此膏無有不愈者也

永康臘味莊

擴充營業廣告

本號向來精製各種廣東燒鹵臘味價廉貨美並特備雅座隨意小酌歷蒙各界贊許實深榮幸茲因營業發達特將本號擴大加整頓添設客座房間地方精潔宴會 [illegible]

痾嘔霍亂 時疫流行
請注意 可免生命危險之虞

敝號廣興隆在雷州南亭街營業不幸敝埠五六月間發生痾嘔霍亂急症數點鐘內可以死人不 [illegible] 來而保 [illegible] 得 [illegible] 永 [illegible] 公司紅 [illegible]

注意 新發明 便簡 紡紗機

發製各種鐵機毛巾

本廠專門製造紡紗織布彈花軋花毛巾絡紗各種棉作鐵機 [illegible] 便異常呈經商部考驗特許專賣 [illegible]

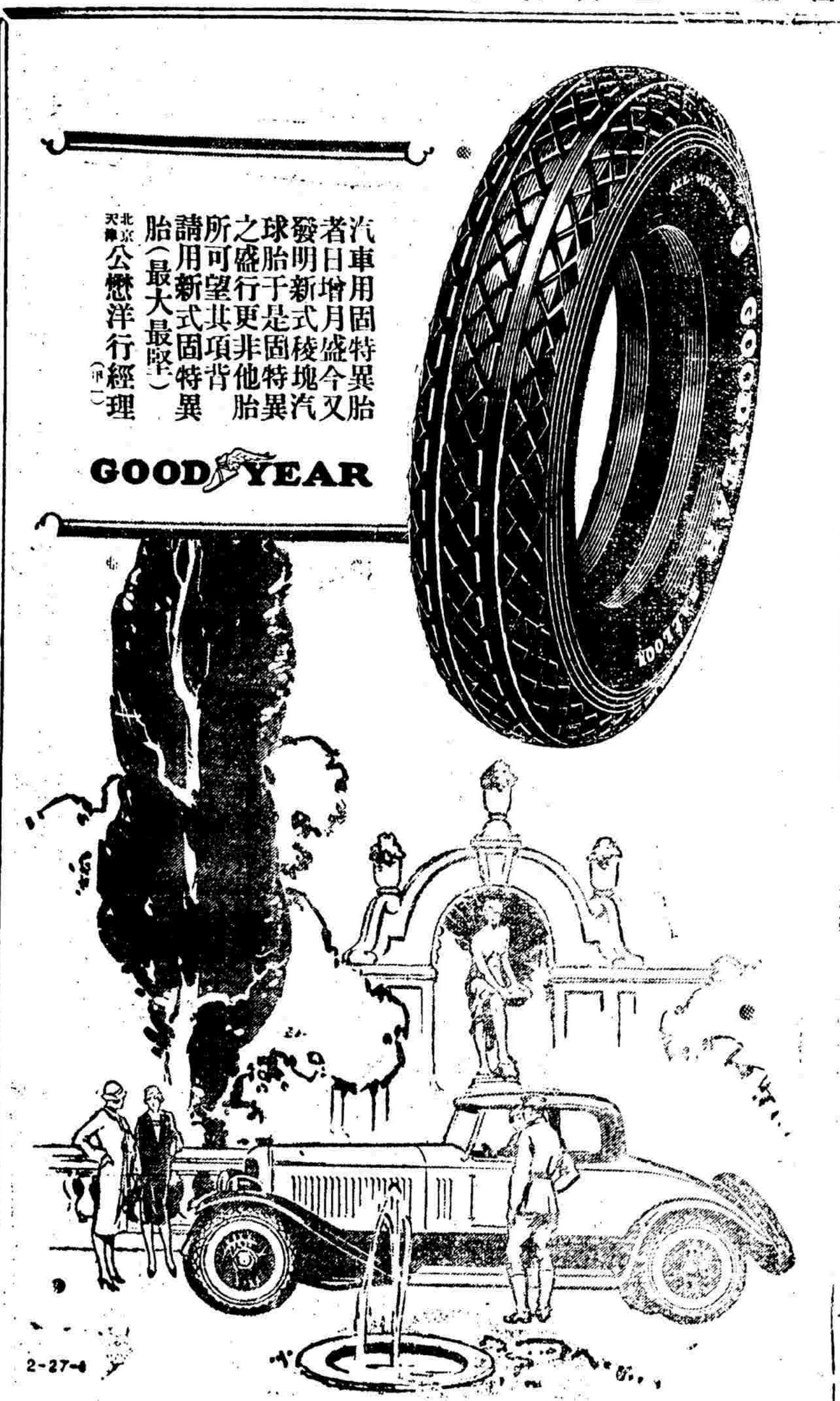

北京書店 北大西街 即日出版之

五種新書

(一)燕都小露預約半價二角……姜華著
(二)希臘神話預約半價一角……陪樹杜譯
(三)中俄交涉的眞相……羅澤邦著
(四)鄉村學校設施法特價四毛……古棋著
(五)奇態的生物預約一毛五分……陳香貽輯述

老牌肥兒代乳粉

代乳粉者所以代人乳也故其原料與人乳無所差別小兒食之方可勿礙本藥房所製此粉其原質與人乳絲毫無異以之餵養嬰兒實爲第一最妙良品消化既易滋養又富不但易於萬壯而且絕無流弊以及老人虛弱病後復原尤爲相當之本藥房爲盟充營業起見近又運到各國補益魚肝油各種藥品以及注射藥品及各種化粧等類無不齊備定價格外克己

總批發處 北京西單牌樓驪華大藥房 電話南局六七
代售處 北京各大藥房

京師華商電鐙有限公司通告

啓者敝公司對於各用戶查驗電表收取電費向有一定執照發給查表人及取費人收執請各用戶務必驗明以免有誤久辦理在案茲因格外詳慎起見特於各執照上加貼查表人或取費人本人相片合行通知用戶今後遇有本公司查表或收取電費時除依前驗明各該人所持執照外并請驗對該執照上所貼相片須與持執照人之面貌相符方爲有效特此通告惟希 留意爲幸

(二二)

中華匯業銀行

資本銀元伍百萬圓 [illegible] 專營 [illegible] 銀行 [illegible] 總理 [illegible] 副總理 [illegible]

京漢鐵路管理局招標出售充公物品

第一百八十三號

查本年一月間本路 [illegible]

廣告 [illegible]